第一萬一千八百七十八號

叻報

有限公司

Lat Pau Press, Ltd.

No. II, Cross Street, Singapore.

Chinese Daily Newspaper.

本館在哥勞實得力門牌十一號

PRINTED AND PUBLISHED FOR THE PROPRIETORS BY CHOW KUENAM, B. A.; B. Sc.

德律風一千一百六十四號

本報特別啟事

一、成立年限　本報成立於前清光緒七年十月二十日迄今已四十二年

二、宗旨　今後宗旨注重實業教育

三、總經理　陳仁巖

四、總編輯　周君南

五、編輯兼發行所　星加坡哥勞實得力十一號

六、德律風　一千一百六十四號

民國十一年五月二十三日

本報價目列左

一、每份　一角

二、每月　二元

三、三個月　五元

四、六個月　十元

五、十二個月　十八元

夫拉氏最著名之士巴他電池

開車轉燈所式均合

際此節省時期若不富再用下等之電池士巴他電池力大費廉誠合君用

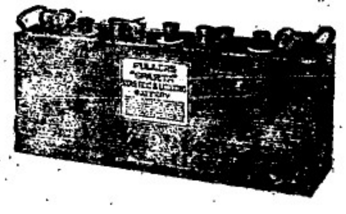

現時已六及十二單位電力之電池備便

(每車應用之電池)

民國十一年八月一日

HUTTENBACH, LAZARUS & SONS LTD.

Incorporated in the Straits Settlements

SINGAPORE.

注意　尼蘇魯麥芽牛乳　注意

NESTLE'S MALTED MILK.

最宜衛生之飲料

An Ideal Food

注意　招徠廣告

一人之健康是爲致富之捷徑惟一人健康係由精深牛乳之食品得來一得尼蘇魯之麥芽牛乳其價不啻千百金飭焉以其係由五十年間又是經驗始得製成此完全無害實在有益之完全食品也此乳係由最強健無病之羣牛擠來之全力經種種之化驗手續將內一切有害之微菌除去而將所有精質抽出司製成粉質然後遂將雜入由麥芽麥內所抽出之精質內而特製成此最宜衛生之完全飲料此乳極易消化老幼皆宜且含有强壯發育身體之力故壯者飲之而更壯弱者飲之而健康凡老弱及於夜間不能睡覺者於晚間飲之則可得安遂之睡而若以之飲於嬰孩者則嬰孩必發育健康誠爲嬰孩之最良食品也且預備之手續又極易凍熱滑水皆宜和入調兩飲之便可提神健腦矣請余不信請即於今日購來試用便知余言之不謬矣各藥房及各伙食店均有出售此佈

英一千九百廿一年八月九號

請於今日購

便知其養生力

Try it to-day and note the Result.

海水火保險有限公司

THE SHANGHAI FIRE & MARINE INSURANCE Co., Ltd.

INCORPORATED IN HONG KONG

23, South Canal Road, Singapore.

敬啟者本公司前與聯泰公司合辦在叻保險已歷年所並代理聯益康年等公司昔水充足僱用昭著素爲各界所洞悉茲聯泰公司另行設局以公司對於一切保險不特進行如昔且更公開充辦凡海陸動輪船帆船機器船殼房屋多項等險均行受保 諸君如欲產業平安無意外之虞者請移玉至本公司接洽爲盼倒屣歡迎之至 本公司寫字樓在山仔頂二十三號 電話一五〇三

楊誠美 經理 陳秉昭 陳承遠 陳雲谷 胡翼林

中華民國十一年六月廿八日

上海水火保險有限公司 司理張兆蘭謹白

論說

裁厘加稅

釐金爲一種不良稅收。人所盡知。自爲訂條約。訂裁釐條款以後。國內商民。無不切望實行 前此上海關稅改稅討論委員會時 各委員提出議案 希望中國從速裁釐 上年英國商會會議。亦以此事爲要題。由駐京英公使提議於我政府。查此事實行以後。綜計損益 便概如下。計裁釐後之所損失者。（一）釐金收入年約三千九百二十五萬元 （二）火車貨捐二百二十二萬元（三）正雜各稅捐千一百七十二萬元。 （四）落地稅一百六十萬元。均歸消滅。除征收費假定一成外。其確實損失之數。爲四千九百三十一萬元。常關預估 保留四成。裁撤六成、計損失七百七十七萬元以上。共計損失五千七百零八萬元。至加稅項下。則按爲訂條約第八款。載進口稅增至切實值百抽五外 再加一額外一倍半之稅。以抵裁撤釐金各稅 從前海關所收從價稅。名爲值百抽五。其實相差甚遠 民七年修訂稅則。係民國元年至民國五年平均物價爲標準 較之近年物價、平均不過百分之三。三。（民元爲百分之四。民二爲三。〇九八。民三爲三。〇六。民四爲三。六〇。民五爲三。〇一三。）民元至民五平均 每年進口正稅。爲一千六百七十六萬兩。內除二成從價貨稅八百三十五萬兩不計外。其一千二百十一萬兩之從量稅。若將行稅則。按照近年物價 從事修改。增至切實值百抽五。則可得二千零三十二萬兩。連同從價貨稅三百三十五萬兩 計爲二千一百十七萬兩。再就此數加一倍半。共計五千九百一十七萬兩。（未完）

國內要電

●高恩洪電吳佩孚 密商非去何豐林難制盧永祥因其前在材料處礙何釘子藉此報復黎元洪 微有所聞不肯發免何命令謂如此謀統一則去題更遠

●保定電 粵當局密商統一進行接洽後即發表

●近傳杜錫珪有兼任松滬護軍使訊

北政府對粵事責陳烱明收束軍隊迎孫中山北上

津電奉張自盤踞山海關一帶所部焚殺淫掠慘無人道日前派代表假意向直軍乞和正在商權停戰間張學良李景林等率隊突向直軍襲擊直軍乃悉其謀乘機進攻自十日起激戰 晝夜現直軍南路進據向河寨安民寨ノ線北路進據 門口要隘咸十五日已出長城繞攻奉軍右側背殺軍及第十三師現亦進入朝陽奉軍紛紛敗退此次各路戰況均極劇烈奉軍傷亡數千人形勢極爲不振

●張作霖派員來京謁黎 請頒全國停戰令當即遵令率兵出關

●陸榮廷昨謁黎述即日返桂之意黎勸陸暫勿南歸陸昨晚已回津

●黎將於廿一日正式招宴各國使

一浙訊甚烈沈謀去盧 盧欲逐沈馮某密呈以田文烈督浙以第四第十兩師多田舊部

●聞李厚基因臧致平已赴滬急回省臧部反對辛旅長將有舉動

●杜錫珪繼任海軍總 令聞吳佩孚幷撥精兵六千人歸杜管帶編成海軍陸戰隊駐滬

●陳烱明代表馬育航昨過津赴保

●將有院令禁各省截稅款

●聞曹有長電來京言督 可廢兵暫不可裁粵主北伐奉猶負嵎各省土匪橫行若遽裁兵恐妨安寧

●有議員八拾九人在中央公園會議反對顏內閣治漸起暗潮

●薩鎮冰爲福建省長 俟滬事解決陳烱明出主粵政時再發表因恐李厚基反側故

世界要電

○德國近況

二十八日英京電。柏林消息。示威運動中有二人。以刼槍三國家黨代表之居屋故。被警察開槍彈壓。斃三人。傷二十五人。故關於列勝博士暗殺之示威運動。雖一時風靡全國。然亦因以寧靜云

二十九日柏林電。據官場報告。謂謀殺列丁博士者共三人。一爲柏林人名台周（Techow）。一爲薩克遜人名裴士（Fischer）。一爲麥克倫堡人名勝亞（Knauer）。皆屬帝制黨機關部名千薩（Consul）者之黨員。前此皆編於亞爾哈（Ehrhardt Brigade）。台周氏已於薩克遜地被拘。係一二十一歲之學生。聞當時暗殺黨所乘之車。卽係由其所駕駛云。

○美國新聞

二十九日英京電。華盛頓消息謂哈定總統已決意干涉煤工風潮。業已預備於星期六日召集美國煤礦東三十人。工人聯合會之正副會長秘書分會會長等。開一大會議。以期了結煤工風潮云。

全日及卡哥電。工會七月一日之罷工命令已下。屆時受其影響者。尚有鐵路工廠工人四十萬之衆云。

三角嘜

三友實業社指定廣告地位

在熱帶應怎樣講究衛生？

在熱帶的衛生 自然以勤浴爲第一事 既然要勤浴 那麼關於沐浴的設備自然也要完全 茲將應備的東西列在下面

一 三友社浴衣 浴衣於沖凉後穿之最好 不特能祛除濕氣 且可當睡衣穿 惟此衣外國貨甚貴 中國只我們三友社有貨物可同外國貨並美 而價錢甚賤

二 三角嘜浴巾 三角嘜各色毛巾 最受國人歡迎 面巾之外 更以浴巾爲優 雙單毛俱備 價錢也相當

三 三角嘜拖鞋 浴後用毛巾拖鞋 浴後穿之最能吸濕 可不至有腳氣之患 每對只四角錢 以上不過略舉數端罷了 現在我們三友社正在大減價 諸君欲購者快去買罷

水仙門十三號三友實業社啟

方圓嘜

閣下有幾位公子

無論有許多小兒或僅有一位公子均下安徽蔣鎮賀慶城號賀琢山先生之證書定必有益於閣下也其來書云鄙人之次子甫及兩齡素本壯健今夏忽患口瀉之症再延日久雖服多方均未痊效後閱報載見有貴藥局嬰孩自己藥片之品當即具函向貴局購買一瓶到時即與小兒一服頗見效驗越日藥片服完病根竟除斯時有友人金仲丹之子亦患此症鄙人又代伊至貴局購買一瓶與敝友之子服後亦痊病竟藥此適見藥片功效如神特此鳴謝並祈登報凡我同胞有子患病者務祈購服功莫大焉

嬰孩自己藥片乃是英國通用小兒靈藥專治嬰孩 胃弱不化等 大便閉結 腹痛 壯瀉 傷風 痰厥 出牙各症以及蛔蟲 患此藥片可保絕無危險即最幼穉甫生之嬰孩亦可放心服用自初生至三歲以上小孩均可服用如偏處無從購買嬰孩自己藥片祈即寄呦銀六角至星架坡駱六申街三號韋廉士醫生藥局郵班原奉一瓶可也

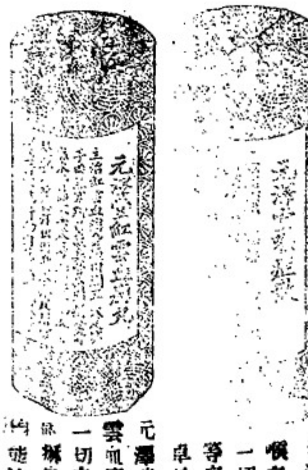

元濟堂之喉症丸凡一切喉痛等症均皆皇效無比

元濟堂之紅雲血靈丸凡一切皮膚紅腫癢瘋等症均能治之

澳門議事亭前元濟堂主人謹白

◆新發明改良最優美熟樹膠鞋

敝號所製造之熟乳鞋穿在足內無生熟之患無生濕起霉汚臭之弊無穿久鞋體變大之可憎而泊來品如日本美國者都無變大之弊而生熟乳濕起霉汚臭等害則不能除且質乳脆而易折裂體式復為笨劣敝號之熟乳鞋既無上列諸弊端而所製造各款中西男女鞋式皆合潮生氣而活潑且精益求精以洽社會時流之心理物美價廉紳商士女賜顧者零售批發無不極表歡迎

The General Office See Tard & Co,
No. 56. Telok Ayer
Singapore.

總發行新嘉坡直落亞逸門牌五十六號四達公司啟

民國十一年六月十四號

招徠廣告

HAIPHONG "DRAGON CEMENT."

海防龍標士敏坭為市上所有之最平最良者在三州府內約有七十萬噸曾由本公司運到頂祇達十萬噸而已諸君如欲購辦者請早函定為荷

三州府總一代理人都比亞兄弟公司

住地蘇沙街二號 Dupre Brothers

為星洲工務局柔佛工務局及四州府鐵路之供給人

一千九百廿一年十二月一號 啟

◁和和餅乾有限公司▷

茲將本公司餅乾洋糖行情

▲每担價列左

糖花餅十八元
家歡餅十七元
嘩里餅十九元
冉粒餅廿三元
冉花餅十九元
甜士文十八元
鹹士文十七元
牛乳餅十八元
巴知里十八元
梳打餅十九元
各色貝粒糖卅元
各款酸甘糖卅元
各款荷冰糖卅五元

諸商光顧請到貢石街即酒廊內振瑞律本公司內一概歡迎或到賤[illegible]口和棧公司代兌處或到新巴剎三合和代兌處價錢一律

壬戌年五月初一日 告白

（免費驗眼）

BY APPOINTMENT TO H.M. THE KING OF SIAM.

敝有各種眼鏡備便待人不論男女老幼眼力深淺均有合適之鏡片惟必先來受驗方可配鏡

J. BERNADINE DOYLE,
OPHTHALMIC OPTICIAN

S. SMITH & SONS
(Siam) Ltd.
[Incorporated with J. Motion Incorporated in England]
14, Battery Road,
Singapore,
Bangkok Singapore London and New York.

英一千九百廿二年五月一號

住本坡巴地利律十四號門牌士密夫父子有限公司白

◁南洋兄弟煙草有限公司▷

〈勿失機會〉

請歡 馬婆展覽會特獎中憑褒狀之金馬牌長城牌上等香烟罐內附券積存若干張可換春夏秋冬四屏精緻美術畫一套 換畫限至本年陰歷六月三十號止

敬告愛國諸君子勿失機會

五十枝庄金馬香烟

五十枝庄長城香烟

光施公司

上海華豐香皂到了

鐵盒三美黑香皂
鐵盒雙美黑香皂
鐵盒衛生藥水皂
三色萬壽山香皂
大號仙鶴牌黑香皂
蛋形蘭花香皂
大號玫瑰香皂
花鼠檀香香皂
鹿頭檀香香皂

時評

廢督 （冷）

北京闢議廢督。北方武人亦多允廢督。浙盧及已通電自行廢督。廢督之舉。當在必行之例矣。雖然。廢督不難也。武人而不致屆爲難。廢督非僅廢督之名也。當廢督之實。廢督更不自今日始也。西南各省。固已有先行之者。

假使僅廢督之形。而不廢督之意。則軍人之勢力。依然存在。政局之爭奪。依然擾攘。或則易其名。或則分其勢。於國民望治之初心。有何補哉。

是故廢督。可喜也。廢督而不澈底。則其喜爲空。故我願力行廢督者之當謀澈底也。

中外要聞

◆中國之部

◎西報論黃陂就職與政局

▲外交團承認問題
▲顏惠慶組閣經過

字林報十二日北京通訊云。黎元洪此次所就之職。並非代理大總統。據其自言。爲暫行總統職權。以待國會同意。或另行改選。如此解釋。是國會若不足法定人數。黎氏或將引退。此種態度。對於南方較爲和平。故就政治方面觀之。頗爲善策。惟政府既不以此自居。則外交團之承認問題。將因之而起討論矣。黎昨招周自齊。李鼎章。顏惠慶。王家襄。吳景濂等至津宅。偕同進京。黎於昨日到此。即赴東城本宅。然後至總統府就職。一切禮節。已早由王闓文預備就緒矣。禮畢。黎氏向各國務員分別致辭。允與留任。並力言彼與高凌霨在鄂之得誼。惟各國務員堅請辭職。黎乃請周副署任命伍廷芳爲國務總理之命令。伍未到任前。由顏惠慶署理。然顏等以周爲非法政府之總理。不能副署新政府命令。故均反對。乃改請顏氏副署。顏不允。即乘汽車出遊。或因不贊成伍任總理之故。黎派孫寶琦追挽顏回。黎即取消任命伍廷芳之命令。而顏惠慶爲代理總理。業於夜半下令。此事已與人一種不甚之印象。因以顏代伍將失知與南方謀和之最後機會也。現正力勸吳佩孚。陸軍。但吳決回洛陽。未必允就。黎住私邸不居公府。設辦事處於外交部。擬改總統府爲公園。新政府中黎之主要顧問爲王正廷。顏惠慶。王家襄。吳景濂等。張紹曾已無入閣機會。因黎吳均張謀攫總理一席。故不信任。蕭高大約將留任。但高或未必。外傳吳在豐台。黎之說不確。吳既恢復張勳復辟前之政治現狀。其責已畢。今惟伍廷芳觀耳。故吳氏將完全退出政治家。他人有干涉者。始從而阻止之。其顧問日。使此舉而能統一中國。其事已畢。若不成。則舊國會與黎。已各得其所要求之機會。從此當可永遠消滅。而讓新國會繼起代之云云。

◎吳佩孚在京之言動

▲留京僅五小時
▲表示不就陸長
▲董康赴保請示

吳佩孚前夜二時到長辛店。昨晨七時到京。已誌昨報。聞吳氏專車抵西車站時。總統派金永炎哈漢章湯薌銘等。到站歡迎。並有軍警憲兵警衛。吳下車與各代表一一致意後。即入西站食堂休息半刻。又乘汽車逕赴東廠胡同。謁見黎總統。時正八時也。吳與總統晤面後。對於廢督裁兵手續。略有商榷。惟聞對於陸軍總長一席。有不願擔任之表示。一說謂吳已允擔任陸長。惟須回保與曹使商榷裁兵廢督各事。始能來京。故總統不再堅持。並備西餐。在大花廳宴請吳氏。至十時頃。吳氏始興辭出府。出府後。即驅車往訪顏惠慶與薩鎮冰。至十一時半。即至西車站。及乘專車回保。除有軍警憲兵府院代表及閣員高洪等到站相送外。各界均因未悉吳氏即回。故多未到站送行。至十二時五分。車即開駛而去。

又一消息。昨日吳佩孚晤見總統時。曾表示不久將回洛陽練兵。所有中央政治。一切聽總統內閣負責。並對於此次內閣之表決。深表滿意。極稱黎氏英斷。至陸軍總長一席。暫辭不就。保存金紹曾升任。對參謀總長一缺。則保存李烈鈞云。

又披素來稱曹董康之某通信社云。吳佩孚在黎宅宴會席上。曾有宣言略謂。此次蒙元首以陸軍總長責成佩孚擔任。感激莫名。惟不能久任京師。殊爲慚愧。但對實事上(指廢督裁兵)。佩孚仍極力援助。決不稍懈。至於清理財政。佩孚已請董總長(董康)認眞整頓。並請董總長對於財政上之清查。破除情面。吳氏言訖。董康即起身曰。我(董自稱)同來作事。是有負責任的。吳使既願爲國家服務。我亦當然竭力整理財政。遇有各方面舞弊情事。自當竭力懲辦。以不留餘地爲目的。又云。財政事項甚繁。非一言所能罄者。俟吳使回保後。我即親自南下。將財政上詳細情形。與吳使討論。對於內國公債。外國公債。內外各借款。當擬一妥實辦法。至於此後財政收入。已定有確辦法。(一)慎重收入。(二)整理債務云云。又聞董康已定於十四日午正十二時赴保。與吳使討論財政計劃。將有特別辦法宣布云。

◎康有爲覆曹吳等原電 （五續）

抄在今日。統一未成。遽爭未定。伏莽於戎。舉國紛紛。竊以爲今之大事。莫若速圖統一。然若欲藉舊會議員。選舉總統。以圖統一也。則養癰必潰而欲服葯內消。勢必別生陰疽。更速後毒。終無去病之理。徐菊人既府衆怨。不患不去也。而患又生他謀。或雖去之而復來。仍欲他變也。夫美之選強。由於總。之出於公選。舊人人皆。投標而選之。故無論得失。人心皆服也。若四萬萬人之選統。由於數百人之私舉。無論收買與否。無論人望若何。無論舊國會與他日之新國會舉之。人人心必無服者。管子曰。令下如流水之源。令順民心。若舉總統。而先失人心。其欲政令之能進行。治安之可得。必無是理矣。法國之以國會選總統。乃其當日國會議憲自私之策。卒成法國之久亂。葡萄牙之改爲民國。復師法國。故葡之總統。頻年見逐。葡今猶未定也。夫國號共和。當人人共議之。總統亦宜人人共舉之。故今亦開國民大會。改定憲法。乃可舉總統乃爲眞民意。而不可藉非法之舊會。以舉總統也。若欲藉舊國會議員制定憲法也。或欲復天壇二讀之憲法。以速成之也。夫天壇憲法。乃袁世凱欲爲帝制。脅逼民意。束縛國人憲法。豈可行於今日也。又豈可垂於久遠也。 （未完）

◎曹琨謂督可廢兵不可裁

▲以奉粵戰事及各省土匪爲詞

黃陂爲廢督裁兵。將下命令尅期施行。并擬將通電各督。限期來京。面商廢督裁兵手續。一面更與各省代表接洽進行方法。上項命令與通電。將於日內發出。吳佩孚前日來京。黃陂亦曾面與商及。惟吳氏表示輔助進行。但不允就陸長。負裁兵責任。吳前午返保。曹使已有一電到京。陳述關於廢督裁兵之意見。大意謂督有可廢。至裁兵一層。則有疑義。因西南對於恢復法統。不表贊同。仍然自主。以正統自承。並令粵中北伐。侵入江西。節節進攻。不遺餘力。中央爲維法統。應以武力謀統一。而抵禦南軍北伐。須軍隊防堵。此時萬一裁兵。殊無以抵禦南軍。則裁兵有碍難者一。奉天現雖敗退。而在榆關一帶。極力籌謀再舉。此次背約作戰。直軍擬大舉剿除。中央於此裁兵。則兵力減少。反長敵人之威燄。而中央更不能制止其謀亂。則裁兵有碍難者二。且各省土匪橫行。騷擾閭閻。蹂躪生命。現有軍隊。尚難收肅清之效。如於此時裁兵。恐成匪國。而安寧難保云。

◆外國之部

◎歐洲戰禍再開之危（譯） （續）

△美國名家薛孟慈之論文
△論德俄聯盟與法波生死問題
△法波必急起反抗。遲早必發生戰禍。

俄德聯盟無論是否取消。或爲兩國所重行承認。而此兩國提携之一事實。業已確立。此事實之確立。足以發生兩事。(一)沿俄德邊界。小國立見危亡(二)法國之終被毀壞。是故俄德聯盟。乃法國西波蘭及小協約國(羅馬尼亞捷克斯拉夫巨古斯拉夫)之生死存亡問題。彼等必要目下尚有實力時努力打破之。今日法蘭西軍隊縱欲縱橫於德國全土。以竟大戰中未了之功。並無事物足以阻之。倘此目的能達。則德國攻法。雖終爲不可避免之事。或可至少展緩至三十年以後。小協約方面情形亦然。倘波蘭與此等沿邊小國能與法國步趨一致。則德俄同時來攻波蘭之危。可以暫免。然在歐洲之人。今已盡知(在華盛頓之人今亦有少許知之)俄國大舉進攻波蘭之舉。已在預備中。倘法國與小協約瞻瞻有待。則最後之災禍。將不可免。今在日諾亞進行之事情。與原來召集會議之宗旨。毫無關係。所謂經濟問題。已成過去之事。不能復活。今在進行中者。乃雙方公開之運動。以期爭得全世界輿論之同情。以助彼等于無可免之衝突中而已。法國之所以不退出日諾亞。蓋知俄德之舉動。予法國以一優勢地位。可以在會議中極力利用之。 （未完）

◆總領事通告

爲通告事。凡請領護照之人。須先在本館領取格式紙內用中西文逐一填寫。遵式辦理。以免貽誤。特再聲明。勿得藐端推諉。此佈

民國十一年七月一日　駐新嘉坡總領事羅昌啟

◎於穀卿回國啓事

鄙人南渡四載。對于一貨事業。其宗旨始終不變。於各界君子信用。不諱繼來各地市面雖未見復。但敝公司自開幕迄今。營業頗見發達。可知年來僑胞愛用國貨之心。蒸見踴躍。承各界之好。該故鄙人決定擴充。即日回國採辦時新日用之物品。以便請各界選用。再者鄙人離星後一切事務。暫托大誠公司陳君奕世代理。倘有賜教之處。請向陳君接洽可也。恐未週知。特此登報聲明此致

中華民國十一年六月三十日　於穀卿謹佈　二

(中星國貨公司通告)

哈哈諸君要用眞眞的國貨要買公道無欺的國貨請到敝公司一試便知眞貨了日用的百貨都是全備的但最特色者就是大小皮箱因爲敝公司自設廠於上海精工製造價廉物美想諸君已買過的都知道了再爲便利僑胞起見特設定貨部約期交貨請各界僑胞光臨接洽不勝歡迎此佈

水仙門酒店街二十八號中星公司謹啟
民國十一年七月一日

(吸)(靈)(蛇)(頂)(石)

雙鎗商標

蛇頂石功用

此石能醫惡毒大瘡時疫等核及蛇蝎蜈狗鼠蟲等咬傷等症取石置患處即黏貼不動拔盡毒氣自然脫下輕者一小時重者一過時自然止痛消腫並無復發俟脫落之後用人乳或牛乳浸一夜待其吐清毒氣便可再用近日各國皆知極來然必要英國蘇格蘭者方皆地偽製皆係無功識者宜辨

一凡鄉村僻處舟車遠行客率有急症甚可恐怖人携一粒傍家皆安

一凡瘡疥疹癬毒遍體者擦患處自然平復

一另有蛇頂石末發售

四治瘡口不埋之患或用水開搽亦可昔紀曉嵐先生到烏魯木齊時見土人持大毒蛇一尾云自英國來亦頂生一角長尺許用紅黃線煉能治瘟疫毒核等症云云蛇頂石入中國之始也其土人有歌曰

蛇頂石哥蛇頂石哥你係瘟疫無梳萬般惡毒都能治認眞正貨方無訛

總經理石叻大馬路會豐商店

民國十一年二月一

補腦聖藥

補腦聖藥之功用服之便知其好處矣

一治腦氣不足頭暈眼花四肢無力偏正頭風

一治腦血不足面黃骨瘦形容枯槁五勞七傷飲食減少夜不安眠等症

一治神魂不安心忡驚悸勞傷過步神恍惚傷病

一老後失調諸虛百損骨瘦肢柴精如困倦治人

一治氣血暫衰身體虛弱夜上咳嗽多屙夜尿

一治小兒肌體瘦弱脾虛洩瀉日夜啼不長宜哭症

每日服三次　每次服一匙小兒服食減半

經理處石叻大馬路會豐商店

分售處 成記學校藥房 會保會豐商店 吳源會豐商店 永平會豐商店 會豐五洲藥房

能　一　殺　藥

居室清潔誠爲衛生之要素然若欲令居室清潔者除非常用殺蟲之藥傳染否則不能爲功 英蘇普藥水爲殺蟲有力出品 每百加侖可造出三百加侖滅蚊之殺蟲藥水自口價相宜現用者大諸君光顧請向於下各號購取爲荷

中街一百零二

…公司

中街五十八五

…藥公司

十九號

菲立實得力吳兄弟公司謹啟　南洋…藥公司

英一千九百二十二年二月廿一號

Sole Agents

The N. V. Straits Java Trading Co., Ltd.

▷招徠廣告

請飲鎖匙標烏啤酒以此匙標烏啤酒在熱帶之用最能提神解渴遠駕市上各標之上也　請君光顧祈移玉至各莊號購買是荷

英一千九百二十二年二月

運入口人實得力爪哇公司

朱有蘭茶莊生油香煙

本號創辦名茶紅烟生油各港雜貨已閱
七十餘年良貨真價實向蒙各界 士商
嘉許久行當年外暹羅咸知今特加辦著
粗絲紅烟及中國土布毛巾各貨機器
紗各款俱備價值從廉現各貨絡繹運到
以便愛顧 貴客知所 購焉倘蒙 光
顧無表歡迎

（各款紅烟價列）

朱有蘭八兩一百四十包幼絲紅烟每箱
沽銀六十三元 四兩二百八十包 本坡七十五元
朱廣蘭八兩一百四十包粗絲紅烟每
箱沽 六十三元 本坡七十五元
朱廣蘭二兩五百六十包幼絲烟每箱沽
銀六十四元 本坡七十六元
朱廣蘭二兩五百六十包粗絲紅烟每箱
沽銀六十四元 本坡七十六元
朱齊蘭一兩四百八十包幼絲紅烟每箱
銀三十二元 本坡三十四元
朱齊蘭四兩二百八十包生切熟烟每箱
七十元 二兩五百六十包仝
價 本坡八十二元
朱齊蘭一兩六百包生切熟烟每箱沽銀
朱蘇丁 四百二十包蘭花生烟每箱 本坡
和生八兩一百四十包紅烟每箱沽銀三
十五元 本坡四十九元
和生二兩五百六十包紅烟每箱沽銀三
十六元 本坡五十元

◎各款名茶生油沽價列左

朱廣蘭二兩驪驍包種茶 百六十四包 每箱九元
朱廣蘭二兩一百七十包包種茶每箱沽
六元
廣寶蘭二兩八十三包包種茶每箱沽銀
二元五角
朱廣蘭五斤庄烏耳茶每包一元五角
十五元
朱齊蘭八兩庄二百包舊清遠茶每箱沽
銀四十八
朱齊蘭一百觔天字舊清遠茶每箱沽銀
六元
朱廣蘭一百觔舊清遠茶每箱沽銀三十
六元
朱齊蘭四兩一百六十包清遠茶每箱沽
銀十一元
朱齊蘭一百六十包六安茶骨每箱沽銀
廿二
朱齊蘭目壘生油每百觔 二頭 四頭
八頭 十六頭 時價
另有正帥光各款烟枝中國雪白烟紙
如蒙 賜顧取價從廉

星坡中街門牌號朱有蘭茶莊敬啟
壬戌年元月初五日 啟

朱有蘭茶莊生油金線中國襪貨

本號生烟各種名茶自榨熟生油皆自
設廠工督辦不惜工本務求精美故絲
烟有碎痰化痰之功茶具除煩提神之
妙生油則饒有滋養之益以上出品夙
荷諸僑胞所歡迎衛生家所推重也本
號更有赤金線久不變色各庄土布
花傢俬鮮綉畫鏡屏殺枝椅綽無不美
以備供 諸君之求隨將各茶烟價單
列如後

八兩一百四十包本號紅烟每箱沽六
十二員
四兩二百八十包本號紅烟沽銀六十
二員
六兩二百包本號紅烟每箱六十五員
二兩五百六十包本號紅煙每箱六十
三員
二兩四百廿包有蘭蘭花生烟每箱八
十元
八兩一百四十包冠蘭紅烟每箱時價
二兩五百六十包冠蘭紅烟每箱時價
二兩百六十包本號鶴嶺銀針茶每箱
十二員半
二兩一百六十六包本號鹿騮包種茶
每箱沽銀八員半
五兩二百包本號銀針古勞茶每箱二
十四元
五斤庄廿四包本號烏耳茶每包一元
五角半
四兩百六十包本號舊清遠茶每箱十
一元半
八兩庄六十包本號舊清遠茶每箱
二十二元
一百斤散庄舊清遠茶每箱四十二元
一百斤庄超等清遠茶每包五角半
二兩百七十包廣蘭鶴驍包種茶每箱
五元半
有蘭三金鑲自榨油每担廿六元
注意 新到改良
有蘭大包一百四十包庄粗絲紅烟每
箱六十二元
有蘭小包五百六十包庄粗絲紅烟每
箱六十三元
新到揀手大萄油十七元
各款酒往本坐每箱加稅銀十二元
有蘭各庄送禮名茶
朱有蘭各庄氣金線
羅綢各庄氣金線
業有大帶三寶體四水生油發行
新到省城金字肉油時價
四水生油時價
新製二頭新式三金鑲自榨生油時價
電話第八百三十九號
民國十一年二月一號 單

此女中寶專爲婦女一科調氣行血去瘀生新平肝順
脾和平開鬱而設凡婦女信期不調元氣不固此
寶即復其清健之體宿疾即療經中外名醫悉心
研究確完全純粹斯誠良藥婦科中之護身至寶
也其用服法詳仿載單　每瓶壹員

鸚鵡醫眼科要藥水

天有日月人有眼目目之於人也而目有所失目力入
睛膜淡炎或血下淚或白日精朝或眼水散流或目睛腫脹赤或痛澀知
或風弦濕爛或無腱遮光或爛目夜發甚而時珠變白瞳人反背從而
瞽瞽而瞎無藥可醫也然發疾未成其起處治他人製爲丸散塗予
眼中不免有剝之苦本主人有特別治法將藥精化鍊爲水徐滴入眼則
受者自然而見效尤速誠眼科中之極品妙藥也有此患者一試便知特
用鸚鵡爲記
定價 大瓶二角 小瓶一角
（詳細用法列左）
用時將瓶口對向此水滴入眼內連滴數
回日兄數次自然立見疾功保無再發
（鸚鵡老牌所製各種藥品均經有案別人不得）
（冒效倘有冒效混售一經查出定當送官究辦）

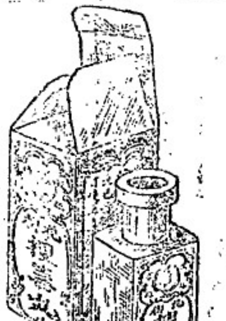

花柳之毒其發嶸也徵其成患也緩而其受害也險而深初不過淋濁癢
消或則皮膚潰爛漸而疥瘡現漸而瘰癧成漸而疳疔潰臭漸而手足痛消
筋骨疼痛斯時也毒已深入治以尋常之藥不應治以猛烈之藥又不應奄
奄纏綿苦悶不堪苟狀生不像生死不像死本主人聞而駭異凡得有是症
必有是惡於是悉心考究博訪中西各名醫之精良治法選其最爲靈驗眞
無一失者得此搜毒之妙劑不惜重資照方監製凡有患花柳之病不拘爲
日深淺一服此丸則毒菌毒根掃攫淨盡不攻伐不壓墜不傷元不斷續凋
稱爲花柳陣中之第一專毒單也聲名中外久矣寄語購者請要認明鸚鵡
商標爲幸價目每樽價銀一元正批發相宜

南洋總代理

石叻 廣羅 庇能 太平

會豐商店

LIBERTY HALL LTD.

華樂影戲

◁小坡大▷

啟者本班自開演以來荷蒙 諸君
賞因本班所演各戲新頭均來極新奇
美之劇並且復時常更換以博大觀是
以凡經寓目者莫不盛稱其妙故本班
又向歐洲寄到新戲多齣故將 日齣
本班爲更換務使觀者眼界一新 諸
君有興新早惠臨幸勿視作烟雲之過
眼可也

獅笑人畫　◎頭場 六點半　第一二三四等幕
◎二場 九點半

萬國時事畫片

中流 六幕

價目列
官位二元 特別一元半 一號位一元
二號五角 三號位三角 四號二角

華樂電影戲園啟

[illegible]

芭蕉路太師公廟前牙池電影戲

啟者牙池大電戲現在於亞呂末實得力節
芒督鄧實得力之處特角戲園開演誠恐人稱
爲廿公加傅者戲園之內陳設合宜風扇電燈均
皆足備所有看戲之娛遊息之所莫不妥爲布置
並可隨意呼用茶點任人所擇賤價無拘茲將每
晚所演各齣大意列明於左

▲頭場七點半開演
眞大申力士 第一二兩齣 四幕
海中美女 六幕

▲二場九點 開演
無形手 第八九十三齣
一小孩足以導引之 二幕

英一千九百二十一年正月三號
小坡芭蕉路牙池電影戲院啟

文藝欄

濬發 智識

自由談

我對於社會問題的研究（三續）（建東女士）

如上所述。則教育與實業。皆得逐漸改良矣。社會的問題。可以完全解決乎。曰是不然。猶有重大之問題在。此問題爲何。則關於婦女是也 完善社會的組織。實以謀人類全體幸福爲無尚之目標。世界人口總數約二十兆。而婦女實居其半。假令吾人日言改革。而人類半數之婦女。仍受種種不平等的待遇。流離困苦。呻吟於專制制度之下。縱使教育實業。發達完全。而人類的社會。終爲罪惡所包圍。人道的萌芽 必爲惡制度所戕賊。此亦必然之結果也。歐美各國婦女。因參政的問題。曾經長久時間之奮鬥。其犧牲之氣概。實爲可驚。今則勞動的運動。又佔優勢矣。返觀吾國婦女。孱弱不振。黑暗依然。教育與實業中。幾無女子立足之餘地。若欲凌駕歐美。實際上爲不可能。然天賦人權。吾輩女子。實與他人無異。當此潮流所至。又安可自甘暴棄耶。夫改革教育。則屬望於教育家。改革實業。則屬望於實業家。今欲謀婦女社會的改革。究將何望耶。則亦惟吾輩女子。有以自謀救濟耳 今請提出意見數條。以與吾女界同胞一商榷焉。

（一）當求高尚的智識也 吾國女子。數千年來。所以養成依賴習慣。事事受人支配者。皆由於智識卑劣之故耳。彼輩腦海中。以爲旣爲婦女。應當以服從柔順爲美德。所謂親權。所謂父權。所謂夫權皆爲萬古不易之大法。而執箕帚巾櫛。謹守女誡乃爲一成不變之常經。殊不知圓顱方趾之儔。皆有平等之權利。吾輩女子同是人類。安可自甘愚弄耶。今欲救其弊害。惟在啟迪智識。夫啟迪智識。原賴教育之栽培。而近時學校中。所有修身家政各課程。適足以迷惑女子之天性。所謂賢妻良母者。不過一種奴隸的代名詞耳。若無完全的教育。則吾輩女子 絕無生存發達之希望。蓋無智識 卽無權力也。今以英國婦女而言。一千八百六十七年。耶米里俄羅斯女士。創設加登卡內奇學校。安那克拉夫女士。創立尼赫姆卡內奇學校。皆爲女子高等教育之機關。以教授女子有大學程度之專門智識爲目的。厥後兩校畢業生 均得克布里奇大學之學位。雖經許多磨折。至於今日。英國男女平等的教育。已完全實行。而此外關於婦女之各問題。（如參政勞動等）因以解決。此可知高尚的智識。爲婦女問題之所當先決者也。吾輩女子又烏可不加以注意耶。

（未完）

救濟常識缺乏的方法（冷眼）

智識爲人類應付事務之準則。屬於專門事務。賴有專門智識以應付之。屬於普通事務。賴有常識以應付之。世界上任何國家。無論其文化增高至若何程度。一時斷不能使國民全體皆有充分專門智識 而一國國民富於常識者之多寡。實足判斷其國文野程度之標準 吾國今日社會道德之墜落。南北時局之混沌。其原因雖極複雜。一言以蔽之曰。大多數國民無常識而已。惟無常識。故重感情而不尚眞理、惟無常識。故好虛榮而缺乏實力。聽偉人之言論。則一味盲從。不加思考。値甫閱戰勝之後。尤復希望其獨當衆難。解决爲事。甚且三朝元老。永據首位。而恬不知恥。金錢選舉。流行宇內。而恬不爲怪。凡此種種。無一非國民放棄責任之鐵證。卽無一非國民缺乏常識之表現。欲救此弊。其道有三。

（一）普及教育 教育足以改善人性之弱點。亦卽增進常識之最好方法。此事責任重大。不能盡責政府。亦在國民之好自爲之也。

（二）常識宣傳 普及教育。限於人才經濟之困難。固難望一時實現。則常識宣傳尙矣。其最良方法。卽如本報之文藝欄。知其益者。能爲之逐人介紹。傳播社會。其收效當尤鉅矣。

（三）常識演講 常識宣傳。其效力僅及於少數識字之國民。若平民夜學機關。及中等以上學生。於假期內。能將種種常識。到處演講。則可普及於多數平民。其足以助長羣衆之發展。民族之向上。自無待言。

乳兒離乳之研究（續）（夢）

（二）方法 離乳太速 則乳兒往往起下痢發熱。體重減輕等症。我國以苦物或辛物（如黃連辣椒之汁（塗抹乳頭。使兒一吮而不再吮。遂爾離斷者。吾每見此弊。欲免此弊。則莫如下法之爲善也。法當離乳之第一週。每日減少哺乳一次。以稀薄牛乳。（卽牛乳二分加温湯二分與白糖少許而成者）代之。（是時當注意乳兒之糞便與全身之狀況）。如此全無障碍。則第二週每日代以稀薄牛乳二次或三次。如此又無障碍。則第三週每日全以濃厚牛乳。（卽完全牛乳不加雜物者。）代之。兼用粥飯。肉汁 卵黃等副養物。但必須稍加食鹽。以助胃中鹽酸之產生。食物之消化。至第四週。則雜進食物。亦無妨碍。如是逐漸行之。則乳兒變吮乳之習慣。而爲食物之習慣。腸胃之力。因之日强。不出一月可以完全斷離。較之以苦物使乳兒一次斷離者。則妥善多矣。

（完）

開駛汽車須知（我）

汽車開駛之時。總當依法駕駛。庶免損壞及殺人之虞。茲將開駛之法。略述如下。司機者幸注意焉。

（一）速率之變換 行駛時。最忌用足全力。蓋此舉非必需。且足使速率變換桿 Change Speed lever 與聯輪機 Clutch 之連合處受損。如不能裝聯輪機。則先將醫合子 Clutch 放入而後試之。在汽車停止時。旋欲開行 切不可用第二速度機 Second speed 或最高速度機 Top Speed 因如此不但無益。且將使引擎與相續連輪機 Transmission Gear 均易受損。車取進行之勢時。不可倒行逆退。每見多數汽車夫爲此。其實不可也。苟聽見引擎發的有聲音。速將速度減低 或急將通汽活門 Throttle 略閉些微。亦可補救。車如不安穩而無充分之能力時。不可加至最高速度。

（二）醫合子 放入醫合子時。切勿過急。宜輕輕放進。使無何等震動。有所感覺。每遇能用 Castor Oil 醫合子滑放 一因如此則使石油充分潤滑。而引擎有過燃燒之虞。

（未完）

情毒 哀情小說（六續）

▲第三章

品子見莊平作此情狀。不勝詫異。問曰。君已知其故耶。莊平曰唯。吾知之矣。雖知之。但此時尙不能爲汝告也。容後卿自知之。言時狀甚躊躇。品子遂亦安之。不復詰問 有頃乃且哭且言曰。嗚呼吾子。果何爲而欲自殺。予實不解。但思汝以聰穎之天資。處境之完善。正可及時行樂。乃頃刻之間。汝竟忍心自殺。而棄父母家庭於不顧耶。今汝死固無知矣。所可憐者。汝父與余。年逾半百。膝下惟恃有汝妹二人而已。今汝死。汝妹雖佳。終非男子。苟有不測。吾二人相繼而亡則汝妹其又將安託乎。嗚呼。汝雖死。汝之魂猶有知耶。吾心欲碎。吾腸欲斷矣。言已大哭不止。

（未完）

時事諧詠 改杜陵秋興（豈）

坤寧宮闕對西山。皇帝成婚在此間。西望[illegible]門休過債。東來議長有交關。舊移豚尾開林壑。新叔龍陽識聖顏。一去天津驚老段。幾回[illegible]話[illegible]班

瀧[illegible]軟化太壽頭。傀儡登場超劍秋。[illegible]大中先出氣。滿查舊案小潘愁。[illegible]肩周李[illegible]賀鶴。在任高汪似白鷗。回首汽車羊肉眼。豈[illegible]總長憶杭州。

賞帖

立賞帖字人林邏任本坡衣箭街門牌一號有一養女名叫春蘭今年十二歲身穿白花衫白花褲自本月初五日十一點鐘出門不知去向四方君子若有拾得送者願謝銀五十元或知其下落來報者願酬謝銀二十五元決無食言

民國十一年六月三十號 新開茂孫[illegible]生 卅

失單聲明

啟者我戴艮卿戴宣垣由英一千九百一十九年有本銀四百元在亨裕公司份股吉裕寶源富嗎生意曾向亨裕公司代表戴光榮給有單交弟存據今富嗎三年期滿均派本息弟今覓尋此單據無着不知在於何處遺失經向叻政府報明在案今豪亨裕公司代表人照該公司三年核算本息乙概當公証人面前交與我戴艮卿戴宣垣手收領所有關乙[illegible]清楚倘日後有人拾得此單作爲廢紙不生効力今特登報聲明俾衆咸知此佈

中華民國十一年六月廿八號 戴艮披露 卅

舖出賃

茲在大坡大馬路有舖一間門牌第二百三十六號及在義福街及有兩間門牌第四十六號及第四十七號欲卽出賃 商爵中如有合意者請移玉至佘代理有限公司辦事所及拍賣部設在羅敏申律門牌第二十七號接洽可也

民國十一年六月廿四號 佘代理披露 卅

佘代理有限公司辦事所及拍賣部設在羅敏申律第二十七號門牌

樹膠商九八代理拍賣兼估價商屋業及匯口代理地業及經濟代理代收租項代定物價代理抵押事務等等敝公司近爲交通銀行有限公司委任爲該行坡上產業之接管人又該行新在柔佛新山坡惹蘭以巴拉音購得之屋業門牌八市甘號之屋租亦由敝公司代收此佈

民國十一年六月二十四日 佘代理有限公司（星洲註冊） 卅

此丸乃敝號秘方經驗有效之良藥本主人年逾八十皆健適恒連舉子女十餘人今孫曾滿堂享大年之幸福皆賴此種補腎丸之效也此丸固本培元填精益腎能補先天之不足能復病後之元氣能使腎門堅固無夜尿遺精之虞能強胃健脾消食加增之效能振精神壯筋骨常服多子嗣能孕強壯固腎之經驗藥也

救急回生　郵限五分

馮寶善堂

萬應眼科丸

珠寶光明退膜眼散

培陽補腎特品

純陽固本片

固本藥片　先天不足　心神恍惚　年少之嗣　純陽藥片　返老還少　純陽奇效　屢試屢驗

號爲純陽　病後能傷　恒恒[illegible]忘　精疲[illegible]丸　治北[illegible]良　轉弱爲強　功用彰彰　不是荒唐

專治腎病　氣血虛虧　老人夜尿　補弱諸症　功以固本　壽元耐久　細閱仿單　諸君試服

功效非常　苦力勞瘁　小便清長　壽命綿長　身體健康　子嗣繁昌　便悉其詳　勸同不誠

煖腎普應膏

治腎元虧損　根痿脚軟　腰痛腹痛　夜尿老衰弱　少年之嗣　男女虛勞　百病久痼　一貼立愈　有回天奪命之功　一切水土寒濕　脚氣水腫　風濕積聚　腰軟骨酸　及瘀木麻痺大症　起死扶衰　立奏奇效　戒烟尤妙　貼在腰部　精神加倍　男人身體素虛　氣短乏力　貼在腰部　立能振起元氣　自強不息　婦人子宮寒冷不能受孕　貼召部三月之久　即能見效　其餘各症　按仿單人部位貼之　限期見效　眞神藥也

代理各埠　既能備安分局　芙蓉永遠公司　吉隆坡廣德生　怡保大中廣和生

衛安公司

遷往松栢街門牌七號

中興救時普濟水

◎注意注意　購買朱中興救時普濟水者提防僞貨

朱中興劉救時普濟水功用之宏效驗之速凡海內外購用諸君子久矣稱爲治病爲藥近來鋪號尤爲普遍凡城都市鄉村無僻壤外洋各埠中西人士莫不樂[illegible]家以爲[illegible]時不可少之護身靈丹也此種明[illegible]久蒙世人所公許矣

主治

四時感冒　急重痧症　時症疫　山嵐瘴氣　中風中痰　風火牙痛

霍亂吐瀉　絞腸痧筋　痧氣[illegible]　臍腸食滯　嘔吐[illegible]　紅白痢症

頭暈身熱　久瘧[illegible]　[illegible]胃氣痛　心胃氣痛　肚痛不止　遇身困倦

傷風咳嗽　中暑[illegible]　[illegible]痛　行船暈浪　不服水土　痔瘡[illegible]

以上各症均皆經驗屢試屢效俱皆合服眞有起死回生之功救急扶危之力也近有奸商運來僞普濟水僞藥冒售以圖射利害人誤世喪盡天良此水係本公司中多年精究製造萬無一失[illegible]者之可比即如時症疫移絞腸痧痢嘔吐等症用本藥者不保也凡購買者可以[illegible]此本公司[illegible]各埠商號如有以劣貨代售者請認明本公司商標方爲眞貨多年來本公司普濟水正貨也

大帮　新到　批發　價格　相宜

五洲

自來血　海波藥　艾羅　補腦汁　療肺藥

Little's Oriental Balm

DO YOU SUFFER WITH RHEUMATISM?

Has this terrible, nerve-racking, painful ailment fastened itself upon you?

諸君有患風濕症者乎

[illegible]

英一千九百拾

七年六月三十號

THE VICTIMS OF URIC ACID

A French Preparation

Officially adopted by the French Government Public Health Authorities, and Hospitals.

RHEUMATISM.
GOUT.
GRAVEL.
CALCULI.
NEURALGIA.
MIGRAINE.
SCIATICA.
ARTERIO-SCLEROSIS.
OBESITY.
ACIDITY.

Arthritic subjects take a course of URODONAL every month, which eliminates the Uric Acid from their system, and thus safeguards them from attacks of Gout, Rheumatism, or Nephritic Colic. On the first indication of red or sandy deposits, or on the least painful symptom, stiff joints, etc, URODONAL should at once be resorted to.

Poisoned by URIC ACID,
Tortured with Pain, he can only be relieved by

URODONAL

Because URODONAL dissolves Uric Acid.

The claims made for URODONAL are—that it not only induces the rapid solution of uric acid in the body, but also its complete elimination. These claims are fully supported by the testimony of innumerable investigators who have demonstrated their truth both in laboratory experiment and in clinical experience. The relative value of URODONAL is readily gathered by one precise statement of fact elicited by careful investigation, viz., URODONAL is 37 *times more active than lithia* as a uric acid solvent. For many years Urodonal has been recognised by the medical profession in France and other countries as a specific for **Gout, Rheumatism,** and other **Uric Acid Disorders**; it now occupies a similar position in Great Britain. Not the least important point in favour of Urodonal is its absolute harmlessness. There are few (if any) agents of like potency of which it can truthfully be said that it may be taken regularly by patients of all ages, suffering from all sorts of disabilities and diseases, without producing any harmful by-effects whatever.

Sufferers from Chronic Rheumatism, Gravel, Gout, Sciatica, Arthritis, Migraine, Nephritis, Biliary Colic, Gouty Eczema, etc., etc., can obtain relief by taking URODONAL, which will eliminate the uric acid from their system, and thus remove the cause of all their troubles.

URODONAL now possesses a world-wide reputation. Thousands of doctors and millions of patients agree in stating that Urodonal is to rheumatism what quinine is to fever.

Prepared at
CHATELAIN'S LABORATORIES
2, rue de Valenciennes, PARIS
Sole agents in Singapore and F. M. S.
DU[illegible]E Brothers

患尿酸症者注意

此烏路篤腦藥水最爲法國專家製造經法政府衛生當局及法國醫院用爲醫治尿酸症且屢見奇效此藥不特減除尿酸痛之痛苦且可完全治愈其病凡曾服用此藥者皆予以讚賞法國及各國醫學大家亦皆公認此烏路篤腦藥爲醫治脚風痛風濕病及各種尿酸病之唯一藥品英國各地現亦採用此藥矣

凡患風濕沙淋腰[illegible]腎[illegible]痛腎炎症等亦皆服用此藥後即見痛苦減除疾病漸痊

[illegible]烏路篤腦藥之經驗已蒙宇宙各醫生病人之贊揚此藥之功用者以千萬計皆謂風濕症之唯一聖藥如金雞納霜之於瘧症焉

巴黎查地藍公司製　九三四州府唯一代理人　都比亞公司

英一千九百廿年十月十號

福州通信

△稅局長期滿之考核辦法　財政廳現擬定考核徵稅各關局長期滿成績辦法。具報省長署。當奉省長指令云。呈悉。准備案。仍仰轉令所屬各關局長認眞徵收。以憑考成。並將各關局比較數。先行列表呈署。以憑查核云云。

△飭令各縣塡繳契稅月報表　財政廳以契稅月報表。迭經令催各縣按月塡送。不得遲悞在案。現各縣遵章按月塡送者有之。而延宕數月不報者亦有之。似此殊非慎重辦公之道。且此項月報表案關部萬難再延。特於昨令催各縣知事遵照。迅將前項月報表趕塡送核。嗣後務須按月塡送。毋再遲延云。

△閩籍海員中人之苦況　閩籍海軍回閩後。有赴滬投効者。有改圖別業者。如水手類入伙[illegible]之人。尙可從事於農。有爲此全家赴[illegible]。將一切家用器具。均賣却者。此次回[illegible]。不[illegible]於寄食親戚。且無以爲生可想矣。

△銅元又復跌價　銅枚原定一十文行用。嗣因充斥之故。逐漸跌落。有至九文八文。而無一定價格者。人民損失。既已不少。自前日起。銅元價格。不獨受其影響。每枚又跌至七文。或云此係錢儀店作弊貶抑。爲牟利之計。未知是否。其然乎。然是市面錢法。官廳負有整頓之職。急應設法而維持之可也。

建甌通信

△水警員額之公選　建甌水上警察分署[illegible]方煒。前在建甌縣署充科員。人頗和平。此次水警[illegible]保[illegible]玉振。[illegible]禁烟。查主任管文儀等情。方本年洋口水警署會議。聞孔驪同。查明情節。即將[illegible]事巡警[illegible]二名開單。一面主縣署押辦。一等巡士代理署長省委。巡長代行署員職務洪振坤。東不徹。亦一併呈請開單。又送營某治傷費二十元。除包司令知照。現方署員頗全公理。辦法純正。遂[illegible]代電達督務處。一場風潮。始得消弭云。

長樂通信

△實業委員之水利意見書　長樂縣[illegible]實業委員現擬有修治水利意見書。呈實業廳。略謂本邑。欲便利農業無礙。則不可不預防海嘯。海嘯爲患。漲溢田土。沖蕩禾苗。使已種者不得種。已種者不得收穫。不但此也。海溢既久。使土地變鹽質。種植植物。均非所宜。其害尤大。而防之之法。不外築堤濬湖塘而已。查長邑湖塘[illegible]查[illegible]溉者。北方則有東湖及陳塘港。南方則有[illegible]柄湖。[illegible]經修築者　惟陳塘港之堤壩。然濱海[illegible]未與工。此外皆泥沙擁積。堤壩全無。稍有水患。立即外潰。而[illegible]及田畢矣。竊意該邑水利。須在上者爲之提倡。然後設立一辦事處。實行募款興工。先修關係最大之湖塘。以次及其小者。則海嘯雖來。亦無礙農業。即旱災偶至。以深濬之底。亦不至如是之易。況土質。無含鹽之憂。即農地無荒廢之虞。間以栽種他種工業材料。亦無有不長成之理云。

連城通信

△李辦馬知事被控案　連城縣民人吳頌邦。具呈省長公署。控馬知事侵吞糧款。予飭提糧差上省。便明眞相　以便移送審理依法究辦等語。頃友人來函聞李兼長。經令行汀漳道尹財政廳。會同嚴行查辦。仍將辦理情形具復。以憑核奪云。

莆田通信

△羅霞捐撤銷日期　民國以來。各捐多若牛毛。不勝枚舉。雖政府之設剝削窮。亦種貪饞惡劣者出而包辦所致也。莆邑羅霞一捐。向來未有。自民國九年創辦。迄今該商不堪其擾。呼籲無門。查羅霞係山中細[illegible]手工所製。所得之數。本無捐之必要。[illegible]徒苦小民耳。聞該商等經由商會轉懇當局。將此項細捐。分別撤銷　以蘇民困。想官廳必[illegible]體郵民瘼。實行撤銷也。

安溪通信

△財廳准免派銷　安溪許知事。日前以[illegible]呈省長署。以該匪氛未靖。收入減輕。本縣派銷。已覺無從付。所有派解泉州第一[illegible]請准免派。以輕負担而免積欠。[illegible]省長令行[illegible]聞省署收[illegible]亦以該縣知事所陳各節。係屬實情。准予嗣後免其泉州派銷。但五月份派銷二千元。仍令迅籌照解云。

東山通信

△省長令飭懲辦東山警察隊長　汀漳道尹呈省長公署稱。東山警察隊長盛令　被控各案。查無確據各情。頃閱李兼省長以查核呈復各情。該隊長盛令擅留乖張。致滋物議。實有應得之咎。該縣知事[illegible]亦屬非是。該隊長雖屬告假　亦應撤差另委　並令該縣知事。仍應嚴行查辦。以重法紀云

龍溪通信

△華封縣佐往省請示防匪方法　華封爲龍溪之一分縣　比來迭遭匪患。蹂躪地方人民。一夕數驚　經縣佐汪鼎新君請兵剿辦。奈營鮮兵。無如兵至匪去兵去匪來。而[illegible]民徵。又不能供應大軍之餉需。故該縣佐。特於日昨晉省。以便面陳一切。請示辦法云。

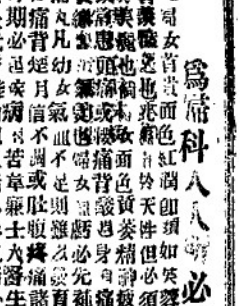

爲婦科八八必需者

凡婦女皆面色紅潤即須如笑容目明秋水精神充足則其夫君與友人[illegible]

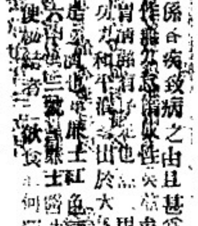

上海[illegible]選米[illegible]

[illegible]米市[illegible]由政督辦[illegible]以維持[illegible]

民國十一年四月廿八日　網驛　廈京[illegible]與[illegible]

◆敬告各界留心假藥

公啓者仲商胡君文虎性素慈祥心懷悲憫幼蒙卽承先人秘方苦心研究祠製虎標萬金油八卦丹清快水頭痛粉各種藥品自出世以來風行各處舟僑凡曾用該藥者其功效如何類能言之固不待贅述矣且胡君急公好義樂善不倦每年將所獲贏利大半用於公益之事即以仲光方面而論若教育則先後創辦女子公學華僑公學及每年資助緬甸各處學校經費爲數亦多若慈善則拯貧濟苦有恤其生若贈棺施金更隣夫死且每逢老邁殘疾之人資助旅費遣其返國者年亦以數十計去年在仲更以數十萬金鉅獨創天來國貨公司以爲推廣國貨之助他如祖國之教育實業道路橋樑以及南洋各處之種種善舉胡君亦樂予贊助不遺餘力深仁厚義熱心公益之人吾人固當欽佩之不遑矣乃聞近有射利之徒不顧人格竟敢以惡劣不堪之藥品以假冒虎標萬金油者魚目混珠欺人信用此不特有厭賢者爲善之心更有害人羣生命之舉吾人對此等貪徒當如何愼防邪同人等爲保全人羣生命計爲鼓勵賢者爲善計用特共具公函敬告我僑胞各界之前自後凡代售虎標藥品者望本良心作用拒絕奸徒利誘專用虎標藥品者當留心僞品勿爲冒牌所欺區區之意幸希留神

南洋工商補習學校 星加坡鼎新學校
星洲南洋女學校 新加坡華僑女學校
啓發學校 星洲南華女學校
星加坡僑新學校

中華民國十一年六月八號 卄

勿以爾眼爲賭具

dont gamble.
with your eyes

We make no charge for eye examinations and are fully qualified to prescribe spectacles for the most complicated cases. Our price for glasses in either compound or spherical lenses is fro $10.

N. LAZARUS
Ophthalmic Optician
Medical Hall Building
Battery Road

Manager
Mr. R. V. MEYER

Fellow of the Spectacl Makers Coy. London
Fellow of the Institute of Ophthalmic Opticians London

敝公司之査驗眼力概不取費經驗多年識最深之眼鏡亦能配合適宜歷蒙各界贊許且鏡片價目極其克己無論何種鏡片每對祇取十元而已

拉沙露氏眼鏡公司
住本坡巴地里街神農大藥房內
司理美野氏謹白

英一千九百廿二年四月廿二號 卄

中國東方眼鏡公司分兩部營業

(一)特製部
(二)便售部

特製部如個人目光有近視遠視散光複光或左右目視線不同諸病必經本公司驗光主任較驗確準光度然後依確準光度以最新法磨製鏡片者屬之此部眼鏡戴必合眼不暈不眩西人稱許第一最合光學原理之良品

便售部如個人目光別無他種患病無較驗目光之必要但欲保護原有完好目光藉爲抵禦外來種種之侵害曾經本公司預爲製便若平光之遮陽眼鏡者屬之此部眼鏡各種顏色俱備其樣件陳列門市品質優美定價廉宜零售批發俱表歡迎

本公司開設新嘉坡山仔頂門十五號

中國十一年六月念二日謹白

◆承頂聲明

啓者本坡嗎交實得力門牌一十號金鋑成茶樟當日原係楊輝所作今因楊輝志欲別圖愿將金鋑成所有店底傢私什物一槪頂與洪從記承管如金鋑成楊輝前日有與街市來往賬條以及揭借担保會單等情限一禮拜內須與本人理會清楚如過期不到乃係自悞與承頂人洪從記無干先此聲明以免後論此佈

民國十一年六月廿八日 承頂人洪從記啓 卅

◆承退聲明

啓者丹戎巴葛門牌二百三十五號鎰盛號雜貨店原係余黃水柚及蕭志二人合股開設今蕭志意欲別圖愿將自已名下股份抽出頂與黃水柚承受經已歸劃清楚日後生理盈虧不干蕭志之事倘蕭志日前有與街外來往未清數項限一禮拜內前來理會過期不來乃是自悞與承股人無涉先此聲明以免後論

民國十一年壬戌閏五月初二日 承股人黃水柚 退股人蕭志 謹啓 卅

啓者新加坡二馬路十四號門牌崑泉號生理係蔡日昇蔡雲記卽蔡日昇吳治光李乾三禾昌號陳其英三六公司卽文獻蔡兆祺兩合公司卽李偉杰合夥開創并分設吳孥海泉海泉棧怡保吳泉諸號今因蔡日昇蔡雲記卽日昇吳治光李乾三禾昌號等決實拆出經于陰曆五月廿八日請到公親林羲順君劉碧波君鄭偉烈君三位爲臨矱算清楚卽日交盤一切來往賬務及家私物產概歸崑泉公司承股人陳其英林文獻蔡兆祺李偉杰坐受以後崑泉號以及海泉海泉棧吳泉生理盈虧或與街前來往揭借皆係崑泉公司承股人陳其英林文獻蔡兆祺李偉杰之事與退人無涉特此登報聲明

民國十一年六月廿六號 蔡日昇謹啓 卅

◆新嘉坡育英學校聘請校長啓事

啓者本校欲聘校長一位並兼教科其資格須有中等學校畢業以上或相當學校畢業者倘欲就聘希於二星期內將其姓名履歷通函本校候董事部磋商聘請可也

校址芒菓路門牌一百三號

民國十一年六月廿六日 育英學校啓 卅

◆承頂聲明

啓者牙洽西耶律門牌三千三百一十三號隆發號什貨生理原係吳烏翻開設今因志欲別圖愿將店底家私全盤頂與汪溫柔承受倘日前吳烏敏有與街外來往未清數項限一禮拜內到來理會過期不來乃是自悞與承頂人無涉先此聲明以免後論

中華民國十一年六月廿六日 承受人汪溫柔啓

○通郵

洋面保險總局執事公鑒昨接 月 日來函內開條件凡六欲於大舶特加取締並限令領給保証書此種條件實屬法外行爲雖屬過慮之舉敝舶業同人不但無承認之可能亦且無遵行之必要蓋敝同人所有設置大舶在海面搬載貨物均經向居留政府欽給牌照當然無再領保証書之理至於裝運貨量等等純依普通定例原有政府調驗人員隨時取締更不容或事歸編致于法律卽就事實而論敝司人所置大舶亦屬血本所關而海面遇險生命攸關人雖至愚斷無視他人貨物爲無防而置自己財命於不顧也此在法律上既無承認之可能而於事實上尤無遵行之必要想執事諸君深明理法當能加以考慮而取銷之耳專此具復祇頌公安

民國十一年六月廿七日 駁船居舶業同人公啓 卅

PIRELLI TYRES
THE WORLD'S BEST.

世界各廠所製車輪中之最優者全種車輪無論大小均有存貨預備提取

Stockists
COLONIAL MOTOR COMPANY,
189, Orchard Road.
Ambrosoli Stoppani & Co
Singapore, & Penang
Sole Agents
for S.S. & Malaya

惟一存貨人歐哥尼爾摩托公司
阿擸律一十九十八住號

英一千九百廿一年九月十號

◆緊要廣告◆

本公司有大帮頂靚之鑽石出賣物皆價廉無能與比諸商倘如欲看各種石貨者本公司無不格外歡迎也

本公司爲羅斯谷註册時錶之唯一代理人全貨俱買或錶貨的均有存貨請移玉來觀爲禱

本坡諧實得力E號門牌
威爾及門托公司謹白

WEILL & MONTOR
E, High Street,
Singapore.
(Diamond Merchants)

英一千九百廿一年九月八 卅

香楊耀宗堂

馳名花柳聖藥

本堂花柳各症[illegible]

環球第一[illegible]丸　專[illegible]

各症[illegible]

[illegible]水　專[illegible]

[illegible]朱的膏　此[illegible]

化腐生肌　埋門散　比[illegible]

外科採洗　除毒水　[illegible]每大樽四角小樽二角

天下無二　[illegible]水　此藥[illegible]化製不論遠年近日[illegible]

防毒護身　不憂丸　[illegible]

平保身解百毒良藥　每樽六角

保體衛生　理胃丸　此丸上等藥料監製[illegible]

心腎不交[illegible]　每樽一元

外科各症　七[illegible]散　本堂[illegible]丸[illegible]每盒一元五角

會豐商店批發

名馳花太金　叻保平能保

頂上（兒肥）標牛乳

頂上（兒肥）標牛乳來自瑞士國乃該國所產最良之牛乳

此等牛乳在三州府四州府吉打蘇門答臘等處均有出售

英一千九百廿一年十一月廿六號

星加坡　檳榔嶼　總代理

實株士爾呀公司

STURZENEGGER & Co.,

Sole Agents.

SINGAPORE & PENANG

廣恒紅煙

本號紅烟創辦已六十餘年承祖傳秘法配製得宜故能辟瘴除痰有益衛生且香純味厚與別家迥殊向荷僑胞嘉許稱為市上之冠而亦國貨之特色者也如蒙惠顧格外歡迎

計開各種在本埠沽出價列

廣恒大包壹百四十庄紅烟每箱沽銀　八十八元

廣恒細包五百六十庄每箱九十元

恒棧大包一百四十庄每箱沽銀　四十七元

恒棧小包五百六十庄紅烟每箱四十九元

廣祥生大包百四十庄每箱沽銀　四十二元

▲寄往別埠在丹容吧吉領貨價列

廣恒大包K.H嘜每箱沽七十六元

廣恒細包K.H.A嘜每箱七十八元

恒棧大包H嘜每箱沽三十五元

恒棧細包H B嘜每箱三十七元

廣祥生 S.K.O. 嘜每箱三十元

本號電話一九五四

壬戌年元月十三日

新嘉坡廣恒號朱樹銘謹啟

倫敦總引雜誌廣告

一　是雜誌每年重印一次利便商家且有五大特色

是雜誌可使各商商標與世界各國各省及各埠都大邑之製造廠或總發行商交易以內載有各號地址並營業行情

二　是雜誌可使各商詳明世界各出口商之貿易詳情且並詳載出口貨之特色及來源地

三　是雜誌可使各商商標與世界各輪船公司交手且並載明船期並來往埠點

四　是雜誌大有益於為各商登載告白且取價極廉告白一則取價不過英金一鎊十先令而大張廣告則取二鎊十六先令已耳

五　是雜誌裝釘華美售價公平每本僅售英金二鎊函購即寄

英一千九百一十九年十二月十七號

The London Directory Co., Ltd,
25 Abchurch Lane, London, E.C. 4.

倫敦誌雜總引有限公司謹啟

招徠廣告

[illegible] Pineapple Brand,

此菠蘿火腿為[illegible]洲[illegible]三州府樹膠市上所售最著名之食品價格公平氣味清香久為購嘗者所贊許本號欲[illegible]食商店均有出售請君購試更知其之物好惡也

英一千九百二十一年十月四號

石叻唯一代理人星嘉坡雪藏有限公司白

SOLE AGENTS

Singapore Cold Storage Company, Limited

Straits Settlements & F.M.S.

LUBRICATING OILS

ALL GRADES

AT

CHEAPEST PRICES

The Asiatic Petroleum Co., S.S. Ltd.

(Incorporated in England.)

本公司現有各種女米里革燕機油并土及土油精出售取價極從廉此佈

大英一千九百二十一年二月一號

亞細亞土油有限公司啟

廣東

孫陳未決裂前之廣東大事記（續）

夫漢既失敗。。國人渴望統一。。孫陳乃分集於吳佩孚孫中山二人。。而吳戰無不利。。且實力在手。。固與孫不[illegible]。。近日國人視線又移注于吳之一身矣[illegible]孫氏力究不可恃。。故陳炯明倡電吳佩孚。。主張復舊國會。。聯省自治。。使南北兩總統皆失地位乃可免紛爭。。[illegible]陳。。已歸一致。。而信傳之說之往來者[illegible]湘桂。。獨陳可以爲之聯絡。。會皖蘇贛閩。。又廣東爲之引導。。故吳之注意者。。祇陳廣二人。。非吳之本意。。以召集國民會議爲主。。以恢復主權會作[illegible]。。現正徵求各方同意　所以遲遲未發表意見也。。（二）孫中山）孫才識俱劣。。不勝總統之任。。與徐世昌相較。。其所信用者。。一胡漢民耳　李烈鈞欲攫得[illegible]力[illegible]陳之利。。攻贛如拾芥　[illegible]孫[illegible]粵時李福軍敗。。在贛縣一帶。。截[illegible]陳炯光葉舉[illegible]將[illegible]東囘。。並勸令繳械[illegible]李最後出力　而胡漢民眼光[illegible]中李之計　遂對孫[illegible]陳之策。。不惜[illegible]現有之地盤。。以覬奪囘粵省之實力。。恃有魏邦平爲廣東衛戍總司令。。乃銳意圖赣。。添派低糧彈沿途拉夫。。所過之處。。韶雄一帶　商民咸受痛苦。。而孫弗恤也。。迨至失守。。全桂擾亂。。而孫亦弗恤也。。

（未完）

將領時也。。查黃民本由陳炯明提挈　以有今日。。故黃之於陳。。尚未忘情感恩。。前次孫去陳職時。。孫抵肇慶。。以某項機要任務。。委黃返省辦理　黃以疑不敢就。。孫罵黃無用。。嗣是黃又受孫之左右近官所輕視矣。。詢出發赴韶之日。。黃擬與孫同行。。已將行李搬至孫之座船。。乃爲胡漢民所挪[illegible]船[illegible]黃因是乃屢與胡某衝突[illegible]以後方輸運辦理不善。。會議日[illegible]後樣桂時。。後方辦理尚佳。。[illegible]不如往[illegible]陳總司令罷。。而黃乃爲人所輕視矣[illegible]孫氏以鄧軍長委任孔庚。。查孔氏實無可用兵卒。。而黃氏尚擁有十二營。。乃在孔下。。心頗不服。。[illegible]亦出鄧漢意。。居任亦黃不平。。曾面請胡某[illegible]風潮。。後[illegible]汪廖等轉調停始了。。旋讓北伐軍入後。。迭下用人命令。。而江西之役。。湖北之孔。。均為老民黨所不滿。。亦足見用人之難。。

澳案要聞

澳案發生後。。須經政府嚴重交涉。。但葡領態度延宕。。故迄今尚無頭緒。。省中各界。。均極憤激。。而議會更一致主張決裂。。（甲）省會請伍省長。。請嚴重交涉。。如不得已而宣開戰。。本會願爲後盾（乙）國會議員凌鉞。。建議對葡討伐。。以張國威。。查以上兩案。。均經咨達政府。。但伍省長意態仍主張和平。。始終未改變其持重態度。。昨咨復省議會　畧謂中葡交涉案。。如非至萬不得已地步。。不宜決裂云云。。前山函云。。前星期一日有英商往廣州灣澳門輪船。。由廣州灣滿載牛隻片糖花生雜貨數百担往澳門。。駛至馬騮洲河面。。忽有前山民船多艘。。趨前攔截。。該船主遂致警告。。謂其不可往澳門。。船主亦慮前途或生危險。。遂立即轉舵駛往別處。。不往澳門埋埠。。連日前山河面仍有民船巡緝。。遇截皆船。。不可往澳。。此乃香山後援會執行卅一日決議案之一種對付辦法云　又南定華僑昨電香港報界公社。。謂海內外同胞　畧謂澳門葡人。。橫恭無理。。侮辱我國體。。殘戮我人民。。僑等聆耗　髮指眦裂。。即于本月八號晚七點鐘。。集國全埠華僑。。會議于粵東會館　飛函各埠華僑。。共籌對付。。以爲政府後盾。。并即用南定華商總會名義。。派員前往東興電達政府云。。

省議會議事記

昨日省議會開議。。出席議員六十八人。。議長鍾辭唐假。。副議長陸孟飛主席。。秘書長宣讀文電畢。。伍嶽動議請爲兩月便完延會之期。。而待決之案甚多。。主張再延會十日。。許聯芬贊成。。衆無異議。。馬心灝動議。。謂遂溪縣會來電。。於自治條例　請求有所解釋。。如何解釋。。主張交法律股審查。。再交大會議決。。然後一律通電全省各縣　羅廣庸贊成。。張爾謨謂自治條例中。。收免工費六角一占。。當時本會不爭認。。會咨省長取銷。。而省長否將不依復咨期本會。。且照舊執行。。事後始咨交本會追認。。是省長以命令變更法律。。顯屬違法。。即選出之縣　長及縣長爲非法。。當然否認。。黃文淵成張說。。霍瀛聲謂馬議員主張解釋二點無不合。。而至張　謂縣[illegible]縣長。。俱用非法產生。。亦俱有理由。。但當時何不立刻提出否認。。[illegible]今事過境遷[illegible]始[illegible]無[illegible]民之[illegible]謂[illegible]關[illegible]謂既屬違法。。即是根本錯誤[illegible]以否認[illegible]不成問題。。馬心灝謂法[illegible]鴻澄主張暫緩解釋[illegible]馬心灝謂[illegible]解釋即當否認縣會縣長[illegible]請免工費。。不過自治條例中之一點。。其他各條[illegible]乃本會所議決者。。則解釋有何不可。。至否認[illegible]須先解決[illegible]能[illegible]主席[illegible]案付表決[illegible]以[illegible]。。於是張[illegible]主席以此說付表決　多數起立通過。。[illegible]本會[illegible]自治條例免工費一點。。本省省長照行。。乃省長逾十日之期。。並無再咨到會　聲明必需收回免工費之理由。。並得本會之認可。。而仍然照收。。顯屬違法。。設本席提出彈劾案。。李大勳贊成後　多數以省會暫行法彈劾案。。不能以臨時動議出之。。此案遂不成立。。于是議員紛紛退席　人數不足。。遂散會。。

孫中山撤[illegible]未集之民軍

孫中山訓令廣州衛戍總司令魏邦平云。。我軍已克贛南　本大元帥日前所委任各路游擊司令。。尚有未能拔隊出赴前方。。或猶未集中。。而反紛紛在省城及衛戍區內　設立機關者。。殊屬有負委任。。仰該總司令。。迅即分別查明具報。。除已奉令有任務者不計外。。其餘已集中者。。限日內出拔。。未集中及不能依期拔者。。著即轉令停止進行。。[illegible]并將機關撤銷。。切切。。此令。。

拍賣債務人產業

（[illegible]函）分庭受理蔡青圃與林[illegible]債務交涉一案。。蔡蔣林先後在錫[illegible]鄉所有田屋產業查封。。昨經佈告定於本月十九號二句鐘。。在該庭拍賣。。以便抵債。。

好官難得

梅縣分庭與檢察。。蒞任數月。。清愼廉明。。爲本縣自有分庭來所僅見。。詎[illegible]官難得。。竟遇名僞攻訐。。經委查偏袒。。[illegible]案未明底蘊。。將吳停職查辦。。連日縣民各機關鄉民各機關紛紛電請留。。果能邀准。。亦梅人之福也。。

粵路已將修復

（廣州快信）粵路連江至英德段內路基。。被水冲缺。。及崩塌大山數處　車不能行。。現聞經派大隊工人。。日夜不停。。趕速修理。。以便行車通車。。至昨日。已將冲崩之路基。。用大石填塞。。崩塌之大山　亦將堤土挑開。。將軌道整歪。。各車可能通過。。惟附近鐵羅坑孖洞口之渠拱。。全度冲去。。塌陷三十餘尺深。。百餘尺闊。。因該處坑水極猛。。一時難以修復。。擬用枕木暫搭橋墩數座。。將鋼軌道乘起。。以便通車。。聞英德連日大雨不停。。河水大漲。。英德城站。。已被水浸過軌道面數尺。。不能行車。。沙口站之青溪橋。。昨被毀軌道數丈。。亦經已修復。。十九日開上之粵車。。黎陳兩團。。已進駐韶州站。。因河水漲不能過海　楊司令坤如。。及翁旅長式亮所部。。則暫駐連江英德一帶。。該路客貨車已停走多日。。因韶州車不能南下。黃沙之車全數調作運軍隊之用。。因此車輛缺之。。現爲交通上起見　由廿一日起　先規復琶江口客車。。用沙車器搭葵棚載運搭客云。。

孫中山任孔庚爲鄂軍軍長之反響

北伐軍司令黃某。。謂民黨中人所推爲孫中山之心腹

婆展[illegible]會[illegible]給優等獎狀　俱樂部最歡迎之飲料

AWARDED SILVER MEDAL
(HIGHEST AWARD)
MALAYA-BORNEO EXHIBITION
1922.

民國十年九月三十號

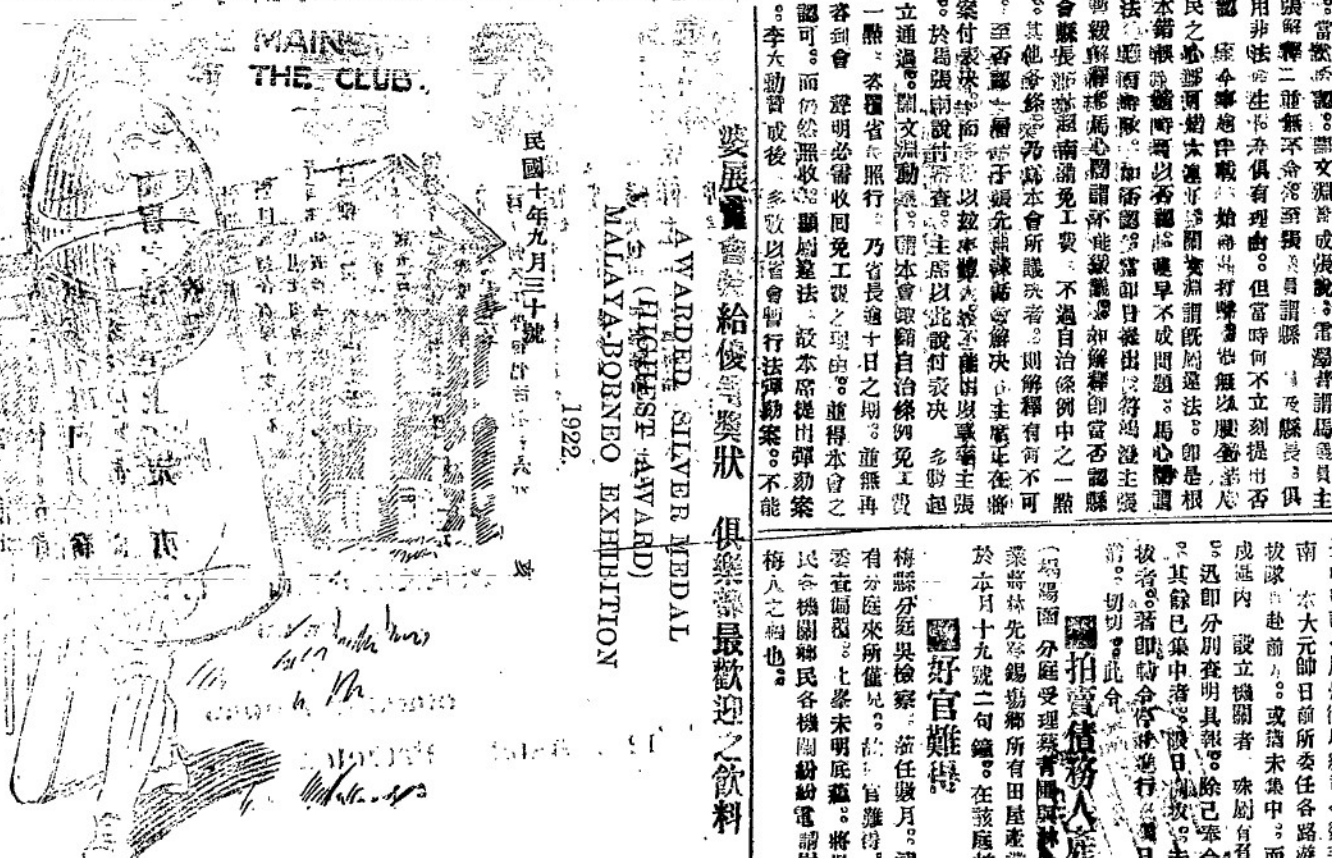

A WARNING ON THE
QUESTION OF
WATERS.
DRINK FRASER & NEAVES
ONLY.

請用中國第一家著名國貨

(香港註册)

馬玉山糖果餅乾有限公司

(馬婆展覽會特給奬狀)

蜜蜂 商標

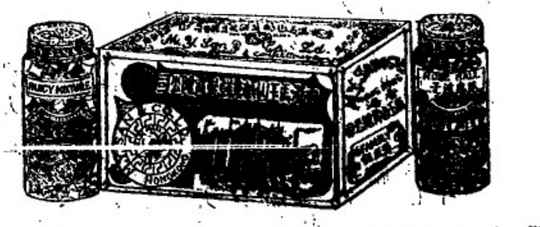

本公司開設垂十年所製糖果餅乾均採用上等材料輸中外瞽士許爲衞生食品日用送禮均甚相宜

總行 製造廠 在香港

分行 廣州 上海 天津 小呂宋 蘇州 北京 澳門 星架坡 南通 福州 漢口

星架坡發行所設在羅弼後街門牌二十一號電話一三九一 零售處並設在牛車水戲院街門牌四十九至五十一號 諸君光顧無任歡迎

民國十一年四月十九號

注意

福蘭公司專理火燭及洋面保險生意價格相宜賠償快捷請翁光顧請移玉至嗎吉實得力門牌壹百一拾七號至一百二十一號此佈

英一千九百廿二年三月十八號

HOOGLANDT & CO.
INSURANCE
117/121 Market Street
Singapore

天津香港 永利威老酒行 馳名露酒

五加皮酒 茵陳露酒 史國公酒 蓮花露酒 玫瑰露酒 山西汾酒 桂花露酒 高粱燒酒

雙鶴商標

(提防假冒)

本行開創五十餘年雙鶴標蘭花標各色美酒馳名中外所有天津露酒各色土酒秘製藥酒均用地道正色材料精心釀與別不同貨物純美價格無欺久蒙社會贊美如荷惠顧 行零沽一律歡迎

總發行星洲丹戎巴吉路六十號瑞興酒庄啓

民國十一年三月廿九號

檳城錦瑞有限公司廣告

總行在吉隆坡老吧塞門牌三拾一號
支行在檳城港仔口街門牌六十四號及六拾六號
支行在星嘉坡詩實得力門牌五拾七號

(此乃正王帽杓茶粉)

本公司特由英屬轄地茶山直接辦來茶粉其味之美如飴極頂上之茶清潔之君欲試茶之佳味請公司送壹包請嘗便知各埠來不店均歡迎此種茶粉茲因本輕得利厚諸商翁如不信者可到本公司取茶壹包試之便安並有發售玫瑰糖水 酸柑水 糖水每罐庄一磅 價銀相宜此佈

民國十年十月廿一號 謹啓

汝所寶貴之嬰兒

汝之所最寶貴者爲汝所有之孩兒所寶貴者強健之身體之孩兒欲身體所倚靠者爲小心料理及正當之食料
孩兒最正當之食料爲強健乳母之乳汁但強健乳母之乳汁加勒蘇可以代之蓋因爲當之肥兒料矣
計加勒蘇一磅含有最養生之乳油四兩合有力之生奶十二兩爲之以之哺養孩兒誠爲強健身體之上品矣
若孩兒無乳母之乳汁加勒蘇爲最合式之食料因每兩有含最多滋養之品此肥兒料經馳名已助千萬乳母以養育其強壯之孩兒矣

Glaxo

加勒蘇肥兒料 各藥房各商店均有發售

注意注意加勒蘇肥兒料本公司繼續辦到叻地自鳥絲蘭製造廠直接付寄源源不絕貨式新鮮保無變壞之虞開罐之後倘或有不滿意者盡可由賣家退換新罐須另給分文

緊要告白

加勒蘇(Glaxo)粉係特別製造以供給各熱帶地方之銷場所有罐頭皆不能透入空氣又以紅字封裝其餘各種裝式皆不適於熱地之用故當一律謝辭購用此佈

惟一代理英暹聯合有限公司(在英註册)
住星嘉坡中街門牌一百一十七號至一百廿一號 謹啓

Messrs Anglo Siam Corporatoin Ltd.
117 to 121, Market Street
SINGAPORE
CSE.

英一千九百廿二年三月廿四號

濟世 女界護身丸

功效神速

此丸專治婦女月經不調經期不對前後肚痛赤白帶下經期不通血山崩胎不安 產後諸症 ... 百病功效如神

總代理 石叻松柏街 濟世公司

新濟世藥局

註冊商標

天下馳名氣痛唯一聖藥

氣痛靈丹

謹將此丹功用列左

中醫許達成監製

價目 大瓶每八角 中瓶每五角 小瓶每二角半

施林氏 除痰止咳水

逢咳必止 第一聖藥

衛安公司

治蚊香 發行

石叻松柏街衛安公司總代理發行

實業欄

實業救國

○美擴充太平洋航權之外訊

▲資本三千萬元
▲新式商輪二十艘
▲組織大商船公司
▲大西洋運輸亦在計劃中

字林西報得金山消息云。美國西部金山。舉帶爾洛恩基尉。安克蘭。該得剛。西雅圖六埠商人現正合力組織一輪船公司。向美政府訂購船隻。極力擴充太平洋上美國之航權。聞金山代表佛來徐哈戈氏。於十二月內曾爲此事前赴華盛頓與哈定總統及船部長闌斯科協議。哈闌兩氏均表贊成。該六埠商人代表。定於正月在舊金山會議此事。會議後佛來徐哈戈氏當於五月二十日再赴華盛頓報告會議結果於闌斯科。預計購五　五式船二　艘　新式輪船即於現在航行太平洋中之舊且那號是。船公司現已在組織中。會議之後。當可成立。資本三千萬金元。並將佛來徐哈戈氏及舊金山商會代表亞力山大氏最近之報告。錄如下。（吾人刻正進行此計劃。籌備一切。棉紙困難。以太平洋各埠與埠之商務利益計。此事實有努力進行之必要也。至於規定詳細辦法。則與闌氏不謀。余等已與舊金山及其餘各埠商會分子接洽。會以爲應由各城埠商會各派一委員會以計議之。辦法之大畧。即係向美國船部購買五二五式輪船十五艘。或二十艘。釐定船期。每城每月必有一船出航。前至東方。至此舉之惟一目的。則在乎設法使美國商業航務於太平洋上。資本由私人投入。發行股票。俾大衆購買。現幷已向美政府要求補助。補助計畫。現正在船部人員及政府各領袖之計議中。前與闌斯科討論。幷擬與政府太平洋輪送船歸入公司之內。大西洋方面或者亦將有同樣之組織。並將大西洋方面輪船歸入之。此兩公司組合之後。一東一西。則美國海權。可以永久保持。即在戰事之時。亦可收若干利益）云。

○南斐洲亞洲人營業之報告（再續）

駐南斐洲總領事

（二）遣送亞洲人回國。不應有強迫行爲。（三）自願回國者。應照千九百二十年五月臨時報告中之辦法鼓勵之（四）對於亞洲人不應有強迫劃境居住之舉。（五）自願劃境居住之制度。應行採用市政公所選照各自規定。應有左列權限。（甲）劃定亞洲人居住之區域（乙）指定街道或市區爲亞洲人貿易之所現時持有商業執照者。應逐漸吸引使之遷入。（六）此項區域。應由局外。組織董事會。商酌市政會及亞人團體。選擇分配。（七）那托省城市以外。亞洲人之購租種植地。應祇於沿海一帶距海二三十哩以內之地。（八）千八百八十五年杜蘭斯挖省法律第三號　在那托省內。鬱海元內去物　及保護得勝優各處。仍應適用（九）娑羅地及川司金地內　現行關於亞洲人之法律。應無須更改。（十）應制定一種劃一之商照法。俾可適用於聯盟各省分內。倘此舉不能實行　則應由議院將杜蘭斯挖及那託三省關於發給商業執照之法律。合併於一種包羅宏富之法令中。（未完）

○韓夏布之減價交涉

▲國外貿易之惡影響
▲潮幫布業應有覺悟

中國夏布。爲本國行銷朝鮮全國。爲國外貿易之一大事業。詎本年因潮幫布商以劣貨冒銷　致令華僑大受損失。今錄關於此事之兩函件於下。（一）駐仁川領事許同范致上海總商會云　逕啟者。據仁川北幫僑商。本屆所辦潮州夏布。貨大劣。核與原來貨樣過不相同。市面以致滯。受將所受損失情形。開單函知駐漢辦貨員　即向潮幫賣主交涉。請其照單減價。俾便行銷。而維信用。一面磋商。迄未允許。迫不得已。懇請領事予以助力。以利進行等情。當即派員查驗。驗得所進潮州夏布。確與原樣不符。較爲大劣。損失誠非淺鮮。華商在韓所營商業。向以夏布爲大宗。統朝鮮全境而言。所銷夏布。價值年約銀七八百萬元　皆在仁川進口。轉銷各道　誠爲海外貿易中一大商市。若以魚目混珠之手段。爲壟斷博利之計謀。則雖取巧於一時。而顧客戒心。市面必大受其影響。韓商董等所請賣主照單減價一節。誠有迫不得已苦衷。並無過分要求。素仰貴會總轄全國商業樞紐。主張公道。事必持平。應請商勸潮幫布業同人。體諒僑商艱困。允予減價。藉維信用　而利銷場。至級公誼云云。（二）總商會致潮商郭兆庚函云。逕啟者。本月十二日接駐朝鮮仁川領事許同范來函稱。據仁川北幫僑商云云。除電達外。函請貴會照等由。准朝鮮京城中華總商會仁川中華總商會函同前情到會。敝會查紗綢夏布。向爲華貨銷韓大宗。日韓合併後十年。關稅期滿。紗綢一項。既有日貨之競爭。復受重稅之壓迫。營業已極困難。惟夏布一項。因韓人習用已久　而日貨又無替代之品。暫得維持現狀。今潮商復以低次之貨。出售取利。內失僑商之信仰。外受韓人之唾棄。恐此數十年一線僅存之利源。又將拱手讓人。嗚會前途。實堪痛惜。此次僑商所請由賣主照單減價一層。事在情理之中。如承尊處代爲勸商和平了結。仍於保持數十年主顧交情。不爲無益。況此項銷售韓境之夏布。據稱除潮州外尚有四川江西江蘇三省　年來出貨。精益求精。頗爲韓人所歡迎。萬一該處僑商因此次受虧太重。觀爲畏途　嗣後所需夏布。概行改向川贛蘇三省採辦　雖日趨利趨得。究非潮商之利　貴會素稱開通。利害不但身受。應請邀集出售此項夏布之商號。竭誠勸導。務令持平減價。以免僑商受虧。實所企盼。並候復音。此致潮州糖雜貨聯合會郭兆庚先生　上海總商會啟。

○中國貨輸入緬甸之統計（續）

民國十年由中國運入緬甸貨物。約一千三百二十萬有奇。因歐戰以後。來源減少。物價日昂。故由中國運米棉織物及絲織品等貨。尚不十分停滯。

▲緬甸貨物運往中國之統計

十年由緬甸運往中國貨物。約一千四百二十萬有奇。其中重要物品以棉花占七百三十餘萬。銀塊約四百萬。即此項亦足與進口絲織品之價值相抵矣。

▲緬甸全年進口貨之價值

棉織品	二千八百五十萬	銅鐵類	二千五百三十萬
糖類	五百六十萬	火柴	三百五十萬
機器	三百一十萬	粗什器	二百九十萬
酒類	二百八十萬	烟類	二百七十萬
食物	二百二十萬	紙	二百一十萬
絲織品	三百九十五萬		

▲緬甸全年出口貨之價值

米（運往歐洲）	一萬一千九百三十一萬
粉類	一千八百四十萬
棉	一千六百十一萬
蠟	一千零五十萬
牛皮	六百二十萬
林木	五百八十萬
又林木（運往印度者）	二萬七千三百一十萬

（未完）

◆承頂聲明

啟者小坡吉美芝律門牌六百一十四號合振號布疋衣褲什貨店局生理原日係是鄭圓圓一人振作今鄭圓圓志欲別圖願將合振招牌店底家器什物貨底及各賬項一概全盤頂與鄭綿寶等夥承受倘從前合振鄭圓圓有與諸商會來往賬項以及揭借等項未清者限至一禮拜內前來理會清楚明白倘過期不到者乃係自惧一經交易以後與鄭綿寶等夥承受人無涉以後生理盈虧與合振鄭圓圓無涉特此登明免滋後論此佈

民國十一年壬戌年閏五月初三日　　册

承頂人鄭綿寶等夥謹佈

◆承租廣告

敝號德春馬紫正向張家照君租貸烏節律門牌第六號店鋪經申牌倘張家照君有與張家照轇轕不明者自登報起算一禮拜爲期請前當向原主理會若過期不到是爲自誤特此通告

中華民國十一年六月廿六號　　馬紫正披露　册

◆聲明啟事

逕啟者前 Nassim Reuben 現居於第▼號水蘇沙街者授予 Ezra Silas 之掛紗權已經取消自後該 Ezra Silas 氏不論如何決不能再有權代 Nassim Reuben 氏辦理各種事務先此聲明以便週知仰各注意是幸此佈　啟

英一千九百廿二年六月廿八號　拉納露賓之狀師白

John G. Campbell

The Assurance Franco-Asiatique Insce. Co. Ltd.
Incorporated in Shanghai.

中法保太保險公司廣告

本公司專保火險洋面險及摩托車燕梳等務取價公平賠償快捷諸翁光顧如欲知詳細情形者請向本坡柔佛地第三十號A本公司之三四州府總代理 Latham & Co. 接洽爲禱

民國十一年五月十七日

中法保太保險有限公司披露

Latham & Company, 30A, Raffles Place, Singapore— General Agents for Straits Settlements & F. M. S.

○匯票行情一覽表

香港銀行牌	一百元貼銀行	一十三元七五
銀行兌現銀票	一百元貼銀行	十三元五
匯汕頭銀票兌	一百元貼銀行	十元
匯廈門銀行掛牌	一百元貼銀行	十一・五
銀行兌現銀票	一百元貼銀行	十一元二五
匯福州銀行兌現銀票	一百元貼銀行	十一元二五
銀行兌現銀票	一百元貼銀行	十一元
匯安南銀行掛牌	一百元銀行	一十五元五
銀行兌現銀票	一百元銀行	一十五元二五
銀行買現銀票	一百元銀行	一十五元
匯上海銀行掛牌	一百元值	六十四兩二五
銀行兌現銀票	一百元值	六十四兩
銀行買現銀票	一百元值	六十四兩
匯呂宋銀行掛牌	一百元值	一百零一元
期票三十天兌	一百元值	一百零三元
匯暹羅銀行掛牌	一百銖值	九十元三七五
匯暹銖銀行交出	一百銖值	九十二元三七五
匯仲克銀行掛牌	一百元值	一百七十六元七五
期票三十天兌	一百元值	一百七十八元七五
匯嗎守分行掛牌	一百元值	一百七十六元七五
期票三十天兌	一百元值	一百七十八元七五
匯高溟壽銀行掛牌	一百元值	一百七十六元七五
期票三十天兌	一百元值	一百七十八元七五
匯緬甸銀行掛牌	一百元值	五十元七五
期票三十天兌	一百元值	五十二元七五
匯英國銀行掛牌	磅	二司令三偏一三一
匯加爾吉打銀行掛牌	一百元值	一百七十七元
期票三十天兌	一百元值	一百七十九元
▲印度盾▼	一百盾值	一百元
匯荷蘭銀行掛牌	一百元值	一百七十七元
期票三十天兌	一百元值	一百七十九元
匯檳榔嶼銀行掛牌	一百元貼銀行	二角半
▲叻字▼	每百少銀	二角半
匯加勞巴銀行掛牌	一百元值	一百三十五盾二五
期票十天兌	一百元值	一百三十七盾二五
▲爪哇盾▼	一百元值	一百二盾
匯泗水銀行掛牌	一百元值	一百三十五盾二五
期票三十天兌	一百元值	一百三十七盾二五
匯三把壟銀行掛牌	一百元值	一百三十五盾
期票三十天兌	一百元值	一百三十七盾
匯倫敦現銀票(另申)	每元值	二司令三偏三三二
期票三十天兌	每元值	二司令三偏八七五
金條每錢角		八十七元
金香港銀		十一元七
▲[illegible]		三十六個一式五
首錫上庫		七十七元八七五

輪船入口

船名	開來地點	時期	公司
萬德源	由峇眼	初八到	萬應號
加立蘇	由檳城	初八到	實得力洋行
心米蘭	由峇眼	初八到	和豐公司
龜礁	由砂勝越	初八到	順發號
峇功打	由英得宜利	初八到	恒利號
金和美	由龍牙	初八到	成茂號
文律	由孚羅里宜	初八到	張順美
豐隆	由亞路咯	初八到	和豐公司
南車尤士	由泗水	初九到	和豐公司
浙友	由占車	初九到	和豐公司
勝明	由吉丹	初九到	實得力洋行
登打	由安順	初九到	實得力洋行
棉蘭沙	由日里	初九到	楠示必洋行
武芝	由文島	初九到	和豐公司
豐華	由檳城	初九到	和豐公司
加東	由暹邏	初九到	實得力洋行
馬昌	由峇丹	初九到	張日美
哥吧	由檳城	初九到	南洋代理
馬嬌美	由英得宜利	初十到	張順美
豐和	由丁加奴	初十到	瑞豐隆
茂盛	由甘馬挽	初十到	瑞豐盛
新基	由加勞巴	初十到	和通公司
福榮源	由三寶壠	初十到	瑞榮號
日里	由納閩	十三到	實得力洋行

輪船出口

▲閏五月初九日即一輪船出口▼

船名	時刻	開往地點	公司
文律	上午九點	往庇浮羅宜	張順美
南車尤士	上午九點	往棉蘭	和豐公司
衛士華毛沙	上午十點	往詩巫 香港 上海 舊金山	開行
燕南	午十二點	往海口 香港 汕頭	祥和號
新里巴丹那	下午一點	往麻六甲	發榮安
吉連	下午一點	往吉礁港口 檳榔嶼	實得力洋行
福順生	下午二點	往麻六甲 麻坡	順局公司
瑞華	下午二點	往暹羅 甘馬挽 丁加奴	瑞豐盛
海鵬	下午三點	往麻六甲 麻坡	實得力洋行

○各貨行情一覽表

巴港烏椒上	一十五元
又　中	一十三元
老律烏椒上	一十五元
又　冇	一十二元六二
砂勝越白椒上	二十四元七五
又烏椒上	一十四元五
又　冇	一十二元
柔佛烏椒上	一十六元
又　中	一十四元五
坤甸白椒上	三十元
又烏椒上	一十四元
又烏白椒	二十八元五
本坡烏上	一十三元八七五
又椒行	一十三元八七五
三發白椒上	二十五元
又烏椒上	一十五元五
又　冇	一十三元八七
一號樺千	十元八七五
二號樺千	十元三
三號樺千	九元七式
叻坡碩莪粉上	六元五
又總粉上	六元三
嘉坡碩莪粉上	六元五
又　中	六元三
坳閩碩莪粉上	五元
中粉	十元
幼粉	十元七五
幼丕	九元五
花鶴乳一號	二角七占五
白鶴乳一號	二角七占五
煙花乳二號	二角五占五
吧那綠庄上	二角一五
羅花三號	二角二占五
一號光片	二角六占
二號光片	二角四占
一號赤甘蜜開價	一十三元七五
二號赤甘蜜開價	十二元五
三號赤甘蜜開價	九元七五
烏甘蜜行開價	八元六二五
又甘蜜土庫出	八元六二五
廿二號粗花糖每担	九元
二六號粗花糖每担	十元八
四十四號幼花糖每担	一十二元
本坡和豐牌油小罐	二十七元
又舊珍庄	二十五元
本坡大撰土油每箱	七元五
什標土油每箱	六元三角半
日標土油每箱	六元四五
蘭標土油每箱	六元六
虎標土油每箱	六元六
魚標土油每箱	六元七
玉桶標土油每箱	六元五角
龍標土油每箱	六元六五占
蔴標土油每箱	六元七角
吉隆瓜沙	一角八占
峇株白片每膀	一角六占五
坤甸堆兒羅冬上	六元五
又落箱	六元二五
砂勝越兒羅冬上	五元二五
又落箱	六元
巨港冬堆兒上	十二元
一號水牛皮每担	三十八元
二號水牛皮每担	三十二元
一號赤牛皮每担	五十五元
二號赤牛皮每担	四十元
一號鹿皮每担	七十元
二號鹿皮每担	六十元
牛水鎳支三磅每担	三[illegible]

註冊商標

啟者本號青芝蘭一號大白米在暹特採頂上暹谷一律揀擇所以出舂後米色光澤米身軟雅而且蒸多生香氣飯或飯過口甘脆與別不同荷蒙各界賞識咸嘖交稱推爲獨一無二之玉粒玆特將青芝蘭標在叻

英政府註冊存案以保商權而維營業自何內如有青芝蘭標一張以杜他家不得魚目混珠影射牟利是請諸君細心認明庶不致誤也此布

沽售處在吊橋頭馬[illegible]街中啟

門牌三十九號高元發棧經理

中華民國十年七月廿三日暹國利利火礱敬啟

萬國銀行廣告

INTERNATIONAL BANKING CORPORATION

美國註冊

本行實備資本及盈餘款有美金一千四百萬元申叻銀三千萬元總行設在紐約總番頭百力二十五號倫敦本行之辦所則設在什克二十六號門牌按安辦所則設在構士廿七號門牌本行辦事所在虎門甘馬申街二三二號並設支行則設在孟末架里吉打

廣州　高雲　漢口　香港　神戶
倫敦　小呂宋　勿參達　班拿馬　北京
布怡雲　仲光　舊金山　波多勞地
麥加利士　散銷阿哥　地羅加
波羅士　散多明哥　上海　星架坡
天津　橫濱　爾安　青島

其餘各大埠本行均有分支諸君光顧祈爲諭閱本行便安本行與他國家銀行有密切辦絡故能辦辦行在下列各埠之支行事務

hiaj	cair Mowrok
Buenos Aires	Porto Alegre
Barbarga	
Caracas	Rosas
Caracenae	Sagua La Grande
Ciego de Ab	San Juan
Cienfuego	Sancti Spiritus
Cuces	Santa Clara
Genoa	Santiago, de Cuba
Guantamo	Santiago, de Chile
Havana	Santos
Manzanillo	Sao Paulo
Maracaibo	Union de Reyes
Matanzas	Valparaiso
Medellin	Vladivostock

Yo

本行辦理一切外埠滙兌銀業事務來往存款自五百元至十萬元週息二厘算二月期四厘半算短期存貯利息面議貴客辦理出入口欵與美國銀實銀莊號時來者請詢本行便知本坡分行設在比連士十五號

司理人勞士啟

英一千九百二十年六月一號

聯東保險有限公司

Eastern United Assurance Corporation, Limited.

石叻馬六甲街門牌一號法國銀行二樓

中國人之保險事業須連屬中國人之保險公司故本公司之設完全華股專受火險水險並保屋多種各種損失賠償則快捷公道保價按照低廉使僑胞財產永爲鞏固僑胞保務吾僑商業中不無少補耳倘蒙移玉一律歡迎

董事　楊緝河　薛中華　陳繼編　李俊源　吳烈儉　邱雁賓　曾任英　林英順　殷雪村　王順池　許山興　余昌林　謹啟

署任總理　哈厘士

司理　柯守智

全拔露

民國十年十一月廿三號

力能敵獅

動物之中莫有強乎獅者而人能敵之於其體魄之雄壯筋力之堅強必過其常人也要知由何得此常爲人設自來血便能滋補血液健壯活潑精神四肢生力固精益髓之奇效凡患遺精之症頭昏眼花筋骨力乏胃燄疲腿缺胃呆肺弱者此藥莫不可治　▲價目　每小瓶洋一元二角　每打洋十二元　每大瓶洋二元　每打洋二十元

凡服自來血後如要加服本藥房之樹皮丸一粒加之體時運動則壯筋骨力健全身體尤有特殊之奇效倘若安適寡靜之人常服此丸則聚力于下半部能使胃力消化快速暢利固精補腎一切虛弱之患均消除淨盡之益

▲價目　每瓶洋一元　每打洋十元

總發行所　上海　大馬路五洲大藥房

經售處

附軍牌

艮丹

……與眾不同凡頭暈……艮丹均有奇效常含口中

香品久遠馳名

價目　每包洋一角

愛國諸君當以艮丹爲家庭之要藥救急之妙丹

上海五洲大藥房發行

會豐[illegible]店經理

南洋要聞

英屬之部

◎最近馬來聯邦火柴輸入稅（續）

又就輸入火柴觀察之。目前中華火柴與日本火柴當地之市價。每箱相差在十員以上。日本火柴佔優勢地位。現在入口稅每箱火柴加重五員、中華製品每盒百枝徵收七十仙、日本品每盒九十枝徵稅六十五仙。（）兩相比較。則在聯邦州之市價可減少五仙。此即爲日本品有利之點。瑞典製品比之日本品徵稅減少五員。因瑞典品每盒僅有五十三四枝之故。爲上等消耗者所需要之物。士人殆無過問者。故新稅徵收料之結果。預料當將有便趨於登岳之傾向。又據或謂新輸入稅徵收之動機。甚因於聯邦州財政之困難。係出於財政上收入增加之目的。非以保護產業爲目的也。（目前馬來聯邦仲海峽殖民地經濟。輸入約三千萬員）內地產業既發展。自然生產品亦將課稅。故頗有抱樂觀者。

◎熱心助學之女子

（金寶訊）吉隆坡某女士。前日赴金寶埠。偕其女友往公立女學。參觀。該校成績斐然。大加稱許。即欣然捐助銀四十元爲該校經費。似此熱心教育。誠女界之錚錚者矣。

◎舊家庭之慘劇

（仰光訊）上海何關某閩人。來仰有年。家頗小康。生下一女。未定婚。嗣有人爲他介紹佳婿。伊因我的女婿。要四條件具足方肯許嫁（一）要富爺之子。（二）要讀書郎。（三）要人才出衆。（四）要年已相當。方爲合格。前月聞某女自因有意。對其母曰。願足矣。某閩人聞之大怒。謂只求男子如識充足。婚姻當由父母主持。該女神情被激。將求女子自己出來說話。遂釀了大鬧。做爲母者爲學所難以形容。女因所迫。竟懸樑而死云。

◎紐絲綸華工娶婦問題

（澳洲訊）紐絲綸屬旅薩摩島華工娶七女爲婦。斯薩摩領事抗議無效。電部請向英使交涉。薩乃德國舊屬。和約割歸英國統治。英委任紐絲綸代治。故與英交涉云。

◎僑民之黨爭

（澳洲訊）云。澳洲國民黨年來日益發達。而雪梨支部。近更熱熱山上。日前該支部。設有宣傳隊。輪流分區宣傳孫逸仙之救國宗旨。與夫愛國要義。聽衆之踴躍日多。孰知反對黨亦更甚。三月廿六日有宣傳員某君在甘市街。宣傳孫氏改造中國問題。并言華僑不宜賭博食鴉片烟等。以免取笑友邦。致生取締苛例。不料有反對黨人。挾器圍毆。致演講員身受重傷。此事發生後。當地政府頗注意華僑之黨爭云。

荷屬之部

◎土人司馬公在三馬隴大會之演說并報告赴俄之情形（續）

近來外間多傳說。謂本會已與俄社會黨暗中聯絡。而願爲該國所利用等語。鄙人聞此。極不滿意。吾知造此謠者。志在煽惑政府。使政府出而摧殘國民一切的活動。那一切散布的謠言。誠有意破壞吾民之生機矣。鄙人之赴俄京。即欲試探所謗是否屬實。今已明白了。那一切俱屬無稽之言。此次國外之旅行。於本身殊已領略許多的教訓。並已恍悟何以即爲人民應有的行動。以吾觀之。中國國民之動作。頗有價值。吾國人民儘可奉爲圭臬。中國前由一般先覺的國民。起而推倒滿清政府。而成爲共和民國。其革命之歷史。一如十八世紀。法國資本家的革命同。但中國革命後之事業。則異乎法國矣。因爲中國自光復後。即成爲武人政治。暴虐專制。甚于君主。如北方之軍閥政客。常自稱其主張民主。惟者。但此不過一種口頭禪。考其所行之政治。則絕對無民主體之氣概也。除上述外。仍多數官僚政客。斷耗國帑。用飽私囊。置國民之痛苦而不顧。所以中國人民。須多發起聯省自治。以破除一切之腐敗。使再建新猷。掃除一切腐敗的風氣。吾人當極力勿讓。勿令後日亦蔓延於此地也。自後大家譬如管理社會的財政。亦自守法不亂矣。吾固不敢預知。吾人之活動與自由。將得之於政府之樂賜。抑得之於人民之自動力。但不論如何。吾人終當勉勵于事。萬不可仿效中國腐敗之官僚之惡習也。

◎學生組織參觀團

（丁宜訊）該埠學生頗有自治精神。自治會內所辦之儲蓄部。足球部。演說部。販賣部。園藝部。均由內人分擔值日輪流經理。頗有秩序。成績亦甚好。聞該校學生二十餘人。趁此暑假機會。組一參觀團。往各埠學校參觀云。

◎馬來化之華人

（亞沙漢訊）醫生鄭丞來由國垃火器機器局。有華人甄某在該局辦事司機之職。素與巫人同居。頗藉外人之勢力以自豪。近日該局巫工人等。請彼入巫籍。許與爲媒。介紹一巫婦與之。甄某聞此。神飛色舞。遂約本月十五日屠豬殺羊。開大宴會。請該處巫人飲長老宴。要求入巫籍云。

美屬之部

◎菲島獨立問題

（南洋通訊社稿）菲島上院議長哥哀生氏。下院議長羅司曼那氏。偕同獨立請願委員。本屆又赴美請願。據其述獨立請願之由來及現況云。菲島獨立請願委員。自一九一六年。司法案通過後。即年年赴美。從事請願運動。蓋菲島人民決欲依該法案以確立強固之政府。而得美國承認完全獨立。並得準備廣義的自治。乃美國傾向帝國主義之共和黨政府。表面上雖承認。但時期與標準。尚無明確之表示。即民主黨對于此獨立問題。其承認亦無期。故實際上即延遲至今。而獨立請願團亦不能不年年前往矣。但其關於與菲島之關係。不特在于內政。其承認獨立。尚有其他之外交問題。例如菲島獨立後是否能堪他國之侵略。而維持其國防。實爲一重要問題。至關涉此案者則如司法案通過時。美國上院之主張以爲與菲島有關係之各國。應締結中立條約。而美國保留海軍根據地。

◎馬尼剌之獨立運動（未完）

（馬尼剌訊）夏威夷島之菲律賓人。昨開會議決。贊助菲島獨立請願團之正大宗旨。並擬派代表赴馬尼剌。一面籲請工務委員扶助夏威夷之菲人。一面作反對夏威夷外人入境之運動。聞赴美之獨立請願團。將在舊金山停留五日。然後往華盛頓。定六月十六日往謁國務員韋克思氏云。

暹羅之部

◎暹羅之近況

（南洋通訊社稿）暹羅近來居留之外人。除華僑外。以法人爲最多。英人次之。日本人又次之。而該地經濟權。則在華僑之手。若米業一項。皆歸華僑經營。至其內地大概爲小農組織。全境頗望皆水田。但其人口稀薄。農田尚有發展餘地。今年農田所產。大約有九十萬噸之米。且該國財源。不限于此。尚有木材一項。出產亦巨。但近來林業不振。致政府財政困乏。國內經濟枯竭。而運亦見停滯矣。且其首都盤谷開發較遲。故商業工業亦未發展。推原因。則爲港務之不完備。蓋盤谷在湄南河口。南有三角沙洲。潮汐時。水深僅五尺。潮漲得十五尺五寸。較大之船。方得入港。殊爲不便。有此種原因。大足妨礙該國之海上交通。但鐵路事業。日漸發達。陸上交通。尚稱便利耳。

緊要通告

逕啓者敝公司在阿蘇律菴巴大樓之電片陳覽部當於本月二十號星期一日開門以便參觀該部陳設有電燈用具全套發熱機煮食機德律風器具電鈴等等皆全敬請商翁賜玉光臨電燈電扇裝配之用費敝公司均願代爲估算不取分文敬乞賜顧此佈

民國十一年三月二十日 西美打比有限公司電力部披露

Sime Darby & Co., Ltd.
Incorporated in S.S.
LECTRICAL DEPT.

德和永山東川綢庄

本號總店開設山東烟台專織各樣川綢並爲諸商利便起見始創支店在新架坡長泰街口老巴車街三十九號便是向蒙光顧零售批發一律歡迎格外克已　此
民國十一年六月九日　新嘉坡德和永披露

中星國貨公司又到大帮新貨

敝公司開張以來頗受各界僑胞歡迎踴躍購用茲又新期運到磁器業着由藍烟通船公司亞嫲號運到大小鐵鍋數十隻及皮件什伙等鐵爐係由上海華人工廠製造實地堅固耐久定價公道今已開箱一切均照新張時出售定價並無增[illegible]平沽特別優待以便招來顧客尚祈惠臨參觀不勝歡迎此佈
民國十一年六月廿四號
星洲水仙門酒店街二十八號中星公司啟
（新路名咖啡中華國貨街）

馬婆展覽會獎牌

大東映相新張廣告

李鏡仁開設大東映相樓於亞美尼街門牌一二號（即司帝書報社街口）映相美藝最精久爲南洋士商嘉許曾在馬婆展覽會獲得最優等獎牌電話一千九百號　啟
民國十一年五月廿九號　李鏡仁披露

求是週報第二號第廿一期已出版矣

香港求是週報自出版以來極爲閱者歡迎其內容（一）論說（二）時評（三）世界要聞（四）中國要聞（五）廣東新聞（六）福建新聞（七）雜著（八）專件（九）文苑（十）小說南洋吳洲均有代理消數甚多今自第十五期起擴充篇幅增加著作務使內容豐富記載翔實以副愛閱諸君雅意現下第二號第廿一期經已寄到本報（該報經委托本報爲之代理）計共有數十册每册取回報費一角八占月出四册若訂閱半年者取回報費叫元五角全年八元每月七角五占數無多愛閱是報者請速到來購取可也
民國十年十一月廿二日　本報謹啟

▲招徠廣告

頂上萬蘭池酒

MARTELLS' BRANDY.

諸君購買萬蘭池酒以享嘉賓時務須認明此標頭購之方上仿效之酒標甚多故購酒時亦須認明端上之標頭此爲爸萬蘭池酒之標頭實與上圖所表示者無異　光顧諸君池新毋爲假冒標頭所欺騙也馬爸萬蘭酒是爲ADAMSON GILFILLAN & Co. Ltd, 專理發行於各大酒商也　賜顧諸君新移玉各大酒商購辦爲荷
英一千九百廿二年七月一號

WRIGLEY'S

靈尼氏香口膠

每飯後合食

每飯後合食

清潔及保護牙齒增加胃力幫助消化味美香甜適口每包售銀一角

英一千九百廿二年五月廿二號　丑　二卅

Philip W. Thayer, 2—1 Raffles Quay, Singapore, S S.

◁ **注意招徠廣告** ▷

請吸人人購吸之香烟請嘗試此數種爲荷

此兩標頭香烟[illegible]可購吸乎[illegible]其[illegible]欲請由今日起英一千九百二十二年六月八號止

本坡要聞

▲廣州政變消息一束
◉十六日粵軍分路收繳孫軍槍械詳情

(廣州快信)寄自北方徐氏退職。舊國會亦已恢復。是則護法目的已達。允宜南北統一。廣東民窮財盡。豈可再生事端。以勞民傷財。而孫中山尚振振有詞。不肯罷手 近日且大招民軍。遍地皆招兵機關。粵軍將領。乃於昨十六早兩句鐘。聯同收繳合非法軍隊槍械。藉促中山下野 其佈置情形。則沙河與白雲山一帶。均由粵軍第二路司令陳炯光所部全部。及第三師之一旅。楊司令坤如所部之一團。沿路每隔約廿丈。則有軍隊廿人看守。稍高之山岡間。架有大炮及機關槍。情形極爲嚴密。直至昨十六日上午十句鐘 來往沙河者。仍須盤詰清楚。至龍旅長恩所部。則保護農林試驗場長堤一帶。第五支隊。則守護小北一帶。楊司令坤如。則守兵工廠一帶。陳德春所部 則守衛黃沙粵漢路一帶。何指揮國樑所部。則守衛由財政廳前至天字碼頭。第二師所部。則駐守觀音山一帶。安設大炮多尊。其收繳孫氏軍隊槍械時之情形。則先於昨早刻兩句鐘。由楊坤如司令部圍往繳駐於兵工廠內陳策及朱卓文所部之槍械。該軍自號 五營。死力抵抗。堅守附近之五座炮壘。彼此戰鬪。約有數小時之久。嗣楊司令所部粵軍。猛力攻擊。卒將該軍擊潰 死傷甚衆。由是石井兵工廠。乃爲楊司令攻入。至海軍陸戰隊之長堤司令部。同時亦由熊略旅長所部。收繳軍械。當時陸戰隊頗抗不遜。遂致以武力制裁。而該隊亦還鎗返攻。於是槍聲隆隆。維新路亦發生戰事。許久。嗣該隊不敵。卒被繳去槍械。昨早第一獨立旅部。已有遷入市政廳。作爲臨時辦事所。而總統府之警衛軍。則爲第二師軍隊收繳。第二師軍隊原駐于觀音山 密邇總統府。居高臨下。本易收効。惟該警衛軍抵抗。第二師遂開炮轟擊。而警衛軍駐地轟擊。藉以示威。然爲附近人民安寧計。不欲多轟炮彈。免致人民損失。而警衛軍後亦知潮流所趨。且勢不敵。已派人表示服從之意。至于其餘各孫氏軍隊。亦無抵抗能力。現省垣大局已定。居民可無憂慮矣。又聞第二師八旅第四團本部。現遷往鹽運使署爲辦事機關。吾粵最要之要塞爲虎門與長洲等炮台。昨均已爲黃司令鳳綸所佔領。已有電詳實。至北洋各艦。則亦無何等舉動。且未有開過一炮。有數艦已駛赴澳門。并派人來城嚴守中立之誠意。聞粵軍鍾景棠軍隊。亦先已佔領海珠等炮台。該炮台原有最快捷之大炮。(聞係前清時所購)足以控制各軍艦而有餘。孫氏日昔以海軍攻擊陳家軍。而海軍不欲糜爛大局。亦知難而退。孫氏乃不得不行矣。

◉十七日孫文炮擊粵軍之情形詳述

羊城快信云。孫中山於退出省城後。即穩道到黃埔。登海圻兵艦 大發雷霆之語。立令溫樹德陳策率北洋兵艦。駛入省河。以炮轟擊粵軍。而海軍總長湯廷光。早料孫氏計必出此。因電勸溫樹德顧全大局。故溫氏對孫之命令 意頗猶豫。惟海軍中多外省人。不甚以粵垣地方人民爲重 因多附和孫氏之議。遂有十七日午後一時之戰。其始兵艦在海珠前發炮。此處兩岸 均商店民居繁密之地。炮聲一發。居民震動。又駛至天字碼頭。及士敏士廠前各處。大放實彈一輪。向觀音山射擊。旋即停止退回至五時後。又再駛來開炮 戰至七時。又退却。惟以商民方面之眼光觀察。則孫中山令戰艦放炮後。于軍事上 毫無變化。惟居民則受害不少而已。當日在海珠前放槍時。附近居民紛紛喊救。如得珠茶居之茶博士。則損損尤甚。擬伏舖尾廚中作堵牆狀。行人不幸罹彈死者。共有一人。在天字碼頭及士敏士廠發炮時。實彈亞發。流下民居者甚多云。十七日午後勤員因勤查河南情形。由士敏士廠折回繳珠橋茶館稍頓 即聞河北炮聲頓作。路人奔竄。據詢海幢寺落下一炮彈。打斷大樹一株。駐寺福軍。遂向空施放步鎗一排。道路秩序。旋即稍定。時炮聲未停 河上交通斷絕。勤員循河覓艇。至金花廟步(土旁)頭。見一米船蛋婦。已中槍斃命。泉發倉側。不敢渡客。卒以一元四角僱一大眼艇渡河。甫至中流。則見北洋楚豫炮艦。向鵝潭駛去。時西濠隄邊正步(土旁)頭。泊有輪船甚多。不能攏岸。遂轉泊大新公司前登岸。時聞北方海陸軍戰鬪甫停。街內傷斃軍民多人。秩序尚未回復 時炮聲已停。循隄岸至海珠前。訪聞適間之戰。係出海防司令陳策所轄之江口巡艦。在海珠河面發炮。未幾即由駐泊海珠船上之第二獨立旅步兵。分乘輕便輪船。拚死向前追逐。江口艦旋即向東。且戰且行。第二旅兵是時尚未收隊。再查是時同時開炮者。爲北洋永豐永翔楚豫。(北洋艦先經總司令溫樹德初以護法告終。已有中立之表示。不知何故。該各艦又於是日早九時 由東關至大沙頭。及開戰後。與寶璧廣庚同向鵝潭駛去。至夜未回 惟已由西路復返黃埔矣。)乃粵江防艦乙寶璧廣庚。分別發難。是役並無何等目的 徒殘民命而已。　(未完)

◉樹膠消息

日昨實得力西報載英京二十八日路透專電云。山打申公司會通告路透社云。樹膠商務。自荷國消息傳來。入爲激動。此事若能得圓滿之結果。則實政府管理聯取之第一步也 當局於各種辦法實行以前。自有一番詳盡之討論無疑。現時反對政府干涉辦法者尚多。尤以荷屬方面爲甚。雖然。當局對於限制辦法。自當極力進行。而必期於實現 惟對於限制辦法之討論。則現時仍不可忽視。故吾人須知於此事實行之先。各種困難問題之發生尚不少也。云云。

該報又載仝日海牙來電云。據國際種植協會正式報告云。會議中贊成限制出產辦法者。共有樹膠公司一百二十二所。其所代表樹膠之栽培面積。共二十萬四千畝。反對者。則有三十九公司。代表十萬一千畝之樹膠栽培面積。除柏格氏所提議之辦法外。其餘如司梯芬氏委員會。那潤氏 榮先氏。文古把照氏。及其他各種提議。皆將一一討論。當局已提議。此次委員會。須由比國代表二人。英法代表各一人。荷國代表七人。共同組織之云。

日昨馬來西報載吉隆坡馬來郵西報哥倫坡通訊云。本星期三日。哥倫坡樹膠競賣市場。極形激動。煙塊幼塊之價格。皆每磅陞增錫蘭銀五仙。其他各類。皆按準增加。競爭甚爲劇烈。云云。

馬來西報仝日載其怡保通訊云。自限制出產協約之消息傳來。怡保樹膠市場。極爲激動。馬來時報斐治究氏發表意見。謂雖然信限制生產額之半 或將於社會一班。不免發生影響。運輸減入。不免因之減少。失業者不免因之增加。然其最終結果。則皆可免除此種種困難也。斐氏之意。馬來半島產額。應限制至十萬噸　云云。

◉中法實業銀行消息

日前實得力西報載二十九日英京路透專電云。巴黎通訊。謂內閣會議。關於中法實業銀行復業一事。已承認保證氏之計劃 其所擬組織之公司之資本。爲此次計劃根本。已得一強有力之銀行團爲之保障。該團領袖。即爲巴黎銀行。故該行復業問題。決不至再延。而其議案。或即將於本暑假休息期以前提出也。云云。

◉地租限制條例延期命令

六月三十日叻報載一九二二年六月廿六日議政局所通過之一九二二年地租限制延長條。例自一九二二年七月一日起實行。至是年十二月三十一日終止。云云。

◉海峽殖民酒類之輸入額

一九一二年。海峽殖民地皮酒麥酒二項輸入之價格。共二十萬三千六百五十七鎊。一九一九年爲十九萬七千八百二十十鎊。其他飲料。則在一九一二年。爲三十七萬七千九百二十七鎊。一九一九年爲五十萬九千七百十二鎊云。

◉小坡又開一夜學

(火文之稿)現聞王瀛海及許維德諸君。不惜犧牲一己。在小坡大馬路三七十七號樓上。公辦一南洋夜學。校中課程。如國語商業英文之類。無不具備。聞該校已定於七月一日開學。附近諸君。其有意研習各種學業者乎。曷與乎來。

◉郵件消息

歐洲郵件(倫敦六月八日所發)之由地士打船(R. I. [illegible] ossia)運來者。已於今早由火車運來 并已預備於今早十點半派發云。

本坡瑣聞

◉白日之竊案

昨早實得力輪船公司古勝(S.S. Kinta)船主。由滙豐銀行支獲船員薪金三千九百元及實得力商務公司之收息票一張二百四十八元。置於一袋內。然後遂往神農藥房購物。該銀袋則置於近門口之櫃面上。嗣及時入藥房內部一談。及問來後。則見該銀袋已不翼而飛。不知爲誰竊去云。

◉劫案獲匪

閩人林可。寓亞歷山打路。今早兩點鐘。有閩人七名。闖入屋內。劫去衣服及現銀。共值八十六元。當由巡差將若輩拘獲送案。今午府堂待訊。

◉被人竊去金飾之報告

粵婦何三妹。寓威多利亞街門牌二百二十五號 據稱前晚被人竊去金飾共值三百二十五元。經報捕房請緝云。

◉無錢賞獻之出醜

前晚有甲乙兩人。在福泰街新合雲妓院。呼妓薦枕。迨至昨早。不給夜度資 遂鬧落樓。妓即通知鴇母 鴇母將兩人先行扣留。然後報告於護署。護司飭差傳二人到署詢問情由。飭彼等以以刀將差之耳部刺傷。後由五號巡差將彼等拘之送案。今午由府過堂。看每署保一百五十元。展下拜五再訊。

◉特別教授

玆有美人一位曾在中國內地執教有年且有紐約城哥倫比亞大學碩士文憑現欲在埠中設館教授第五級以上之華人學生年歲太高者必予以特別教法俾其循序以進所教學科爲英語商務科學書信及傳記學等科凡欲專習一科者亦可聽便
諸君亦有意增進你之學識乎請函詢本報營業部便知詳細或威爾基律門牌七號接洽可也
Reply No, 7 Upper Wilkie Road
英一千九百廿二年六月廿七號

狗仔墨烏蜜酒

叻地最 用

天下至馳名

上

敝 請

酒上均有 售

英一千九百二十二年二月十一號

Sole Agents
The N. V. Straits Java Trading Co., Ltd.

◁ 招 廣告 ▷

請飲鎖匙標烏蜜酒
此匙標烏蜜酒誠最合
熱帶之用最能提神解
渴遠駕市上各標之上
由諸君光顧所移玉
至各商庄購買是荷
英一千九百二十二年
二月九號
運入口人實得力爪
哇公司 啓

中國火柴
展覽會賞給奬狀
怡盛隆發行

請用國貨

每箱二百四拾包　有幼　有中枝　批發零售　價甚相宜

文明公司之中國土製火柴其雙喜牌麻雀牌肥仔牌文明牌鋼筆牌皆品精美得蒙馬婆展覽會賞給奬狀足徵貨真價實也諸君購用國貨祈為留意光顧焉
小號另辦到巧明火柴 大盒火柴 五旅火柴 花籃火柴 象牌火柴 自由鐘火柴無論幼枝中枝大盒小盒各式俱有及海味什貨茶葉顏料如蒙惠顧極表歡迎
星加坡馬交街門牌九十二號
電話二二三六

怡盛隆廣告

民國十一年二月一號

狗頭標烏蜜酒

此項上等貨酒各酒店均有沽賣者
以便 諸君隨用
新嘉坡總代理 吉寧實得力洋行公司 門牌十三號
英一千九百廿二年二月一號

O. K. CEMENT.

招來告白
此土較土是於歐洲製造
合熱地之用且多係用爲製
造三合土及一切高等工程
者也 此土係貯藏於堅固
之木桶內墊皮紙每桶有四百
磅重淨土有三百七十五磅
重 求過於供之概 諸翁光顧
請向下列之英文商行接洽
可也此佈
唯一運輸入東亞公司謹白
英一千九百廿二年六月二號

SOLE IMPORTERS
THE EAST ASIATIC COMPANY. LIMITED.
SINGAPORE.